朝鮮日報
夕刊
十一日(土)
本紙朝夕刊十二面
編輯兼發行人 方應謨
印刷人 [illegible]
發行所 朝鮮日報社

# 佛伊間衝突의危機

## 伊軍大動員完了後 무首相對佛爆彈宣言?

### 注目되는 파씨스트結黨二十周年記念大會

무伊首相

【羅馬十日發同盟】西班牙內亂의終結 獨伊의 植民地要求等을 圍繞하고 益益急迫되고잇는 歐洲列國은 近近開催될 伊太利파씨스트結黨 二十周年記念日 黨大會席上 뭇솔리니首相이 重大外交演說을 行할것이라하야 이에 多大한注目을 集中하고잇다

右記念日大會는 今月二十日 羅馬에서 開催될 豫定이던것을 十日黨令으로써『現在進行中의陸軍動員 其他國內的事情에依하야 不得已二十六日로延期하야擧行한다』이라고公表하엿다 今回伊太利陸軍의 大動員은 三十萬乃至 四十萬이라고하는바 右大動員의 完了를기다려 뭇솔리니首相은 英、米、佛等 民主主義國家、特히 佛國에對한 伊太利의 不退轉의 爆彈的宣言을할것으로 觀測된다 그리고 目下가장 念慮되는點은 튜니스國境에서의 佛伊兩國의 衝突로 佛國의 態度如何로는 戰爭突發의 危機가 切迫되여잇다는 觀測이有力하다

## 佛、續續軍隊增派(튜니스方面에)

【巴里十日發同盟】北阿弗利加에서의 佛伊關係의 緊張에 備하야 佛國政府는 續續튜니스其他에 軍隊를 增派하고잇는바 다시 세네갈土民狙擊隊一大隊를 佛領소말릴란드의 지부티港에 增派하기로되엿다 同大隊는 十日佛國西岸의 라로쉘港出帆의汽船으로 스에즈運河를經由 지부티로向하엿다

## 아總督(에디오피아)急遽歸國 最高軍事會議開催

### 英佛에對한緊急對策을密議

【羅馬十日發同盟】에디오피아總督아오스타公은 무솔리니首相의 招電에接하고 十日飛行機로 急遽歸國의途에就하엿는바 十一日羅馬에到着할豫定이다 一方리비아에서 總督바르보元帥及 리비아에서 特別閱兵을行한 바드리오元帥도歸還 一兩日中에 羅馬에서 最高軍事會議가 開催된다 會議에서는에디오피아及리비아에對한 佛國의攻勢的態度에對處할 伊太利側의對策이協議될것으로解釋된다 그러고 伊太利는英國이埃及에軍隊를增遣한것은 攻勢的性質을 띤것이라는 抗議를 提出함과 同時에 伊太利政府의 리비아에의增兵은 英佛兩國의 戰時動員的軍隊의 大量移動에 對應하는것이라는旨를 示하엿다 伊太利側은 英佛의 如斯한 軍事壓迫에 對하야 一步도 讓步하지안흘 形勢를 示하고잇서 英佛今後의態度如何에 依하여는 北東阿弗利加地方에 重大한 危機가 釀成되리라고 觀測되고잇다

## 印度國民會議抗爭 보스議長不信任決議

【孟買十日發同盟】印度國民會議의左右兩派의對立抗爭은 議長選擧以來 最近 激化의一途를 밟고잇던바 드디어 트리부리의會議에서 爆發되어 右派는 十日會議運用委員會에서 보스議長不信任決議案을 提出 二百十八票對百三十五票로 이를 通過시켯다 右決議案은 간디等右派의政策을 踏襲 昨年度運用委員會의 業績을 信任할것을 强調함과 同時에 보스議長을 罷免한것으로 이에 對한 보스一派의 修正案은 一蹴되고 運用委員會의 大勢는 俄然右派에 有利하게展開되엿다 右國民會議派內部의內紛은 漸進主義를信奉하는간디一派와過激主義의左派聯合과의間의抗爭으로 議長問題는單純한契機에不過하는것이다 左派가 農民勞働者를 背景으로하고 國民會議派州政府의開放과對英漸進主義와를攻擊 議長選擧戰에서는 左派領袖보스氏의 當選에依하야 勝利를어덧는바 今回의 不信任決議通過는 간디氏의 壓倒的勢力에 抑倒되어 成立된것으로 評되어 國民會議는 左右兩派의分裂까지 보게되리라한다

## 故齋藤大使遺骨의 아港까지禮送順序

【華盛頓十日同盟特派員發】故齋藤大使의遺骨은 來十八日 米國政府의好意로 特히提供된 巡洋艦아스토리아號로 아나폴리스港을出發 日本에向하기로된바 十日國務省當局은 今日까지에內定한要領에依하야 遺骨禮送順序를 發表하엿다 右에依하면 十八日朝 遺骨은 大使館에서 米國儀仗兵護衛下에 [illegible]

## 孝宮內親王殿下 沼津御用邸御向發

【東京電話同盟】孝宮內親王殿下께서는 十一日午前十時十五分宮城內吳竹寮御發 十時三十分 東京驛發列車로 沼津御用邸에向하시와 午後零時四十四分 沼津驛着 沼津御用邸西附屬邸로入하섯다 當分御靜養하실 御豫定이시라고 承聞된다

# 第八回論功行賞 陸海軍三千六百卅五名

【東京電話同盟】支那事變第八回論功行賞(海軍은第七回)은 上奏御裁可를經由하야 十一日正午賞勳局及陸海軍兩省으로부터 發表되엿다 今回의行賞은總人員三千六百三十五名中 陸軍三千二百七十四名 海軍三百六十一名이며 金鵄勳章은 總計三千二百八十七名(陸軍三千二百三名、海軍百八十四名)으로그中殊勳者는陸軍二十三名 海軍十一名이다 陸軍은昭和十二年八月二十三日부터 十三年十二月五日에이르는北支、中支方面의 戰死者及戰病死者 海軍은昭和十二年十二月九日부터 十三年 十二月二十七日까지間에 揚子江沿岸 連雲港 廈門 廣東各戰線에서名譽의 戰死를한 將士다 그리고海軍少將加藤仁太郞는 功三級을授與되고 旭日中綬章을바덧다

▲陸軍省發表 支那事變戰(病)死者 行賞第八回發表 今回支那事變戰(病)死者第八回論功行賞이 發表되엿다 戰死者의範圍는 昭和十二年八月下旬頃부터 十三年十一月上旬頃에 이르는 徐州會戰 其他中南支等의 各地에서 各各奮鬪하야 病歿한 將士들이다 今回發表된 勇戰奮鬪한結果 光輝잇는武勳을 세우고드디어 護國의靈이된英靈의恩典을 浴하도록 努力하고잇는바 部隊로부터의 上申의關係와 審査의 形便等에 依하야 一部遲延을 免할수업게된 者도잇다 病歿者의 範圍는 昭和十二年九月上旬頃부터 十三年八月下旬頃까지의間에 事變地 又는 內地에서 事變勤務에 從事하고不幸히 病歿한 將士들이다 今回發表된者中 拔群의 武功을 樹立하고 殊勳甲으로서 優賞된者는 合計二十三名이다

一、杭州灣上陸以來武勳을樹立하다 功三旭三 步兵中佐 下川 義一(福岡縣)

一、壯烈鬼神을 울게한鐵牛隊長 功四旭五 步兵大尉 西住小次郞(熊本縣)

一、孤壘奮鬪要軍와 運命을가티하다 功六旭七 步兵伍長 理永 昌飛(廣島縣)

一、觀測班長의光輝잇는勳 功四旭五 砲兵少佐 武雄 勝紀(佐賀縣)

一、敵의掃射地帶를突破하고 機關銃의銃身交換을敢行하야 戰機에投合 功六旭八 步兵伍長 千島小太郞(埼玉縣)

一、江南、江北에서 奮戰 武勳을 樹立함 功五旭七 步兵曹長 市 藤 勳(宮城縣)

一、吳淞上陸戰에偉功이燦然하엿다 功四旭五 步兵大尉 北村 和勝(山口縣)

一、吳淞上陸戰에 偉功을樹立 功五旭六 步兵准尉 佐守 源一(岐阜縣)

一、死傷半數에及하엿스나 勇戰敵陣地의要點을奪取 大隊의戰鬪를容易케하엿다 功四旭四 步兵少佐 宇野 猛次郞(島根縣)

一、勇戰하야 平型關口附近突破의因이되엿다 功五旭六 步兵少尉 砂川辰二郞(島根縣)

功五旭七 步兵曹長 高見 繁夫(島根縣)

一、南支戰線의猛者 功六旭八 步兵伍長 多久 操(島根縣)

功六旭八 步兵伍長 福田 喜義(島根縣)

功六旭八 步兵伍長 坂根 芳夫(島根縣)

一、南船北馬로偉功을거듭樹立 功五旭七 步兵曹長 竹島 京一(島根縣)

一、恒常率先挺身하야 小隊의突擊에빼가되다 功六旭八 步兵曹長 山本 勳(島根縣)

一、獨斷機關銃支援射擊에依하야 中隊의要點占領에奏功함 步兵伍長 磯部 [illegible](山口縣)

功六旭八 步兵伍長 三浦 照雄(島根縣)

一、勇戰力鬪敵堅陣의一角을占領하고戰死 功六旭八 步兵上等兵 太田 榮吉(石川縣)

一、晝間强行渡河에 勇敢히行動하야 步兵의渡河를成功시켯다 步兵上等兵 稻岡 光秀(石川縣)

功六旭八 工兵上等兵 岡田 義雄(茨城縣)

一、率先絶壁을攀登 敵頂에突入함 功六單光旭日章 步兵少尉 古田 友勝(石川縣)

一、機關銃火를鎭壓 步兵의突擊을容易케하엿다 功四旭六 步兵中尉 柿元 實(鹿兒島縣)

▲海軍關係分 旭八 通譯 崔、昌 德(朝鮮咸南)

## 支那事變海軍關係 第七回論功行賞

【東京電話同盟】支那事變에 從事한 海軍關係死歿者 第七回의行賞이 發表되엿다 今次는軍人以外의軍屬으로서 戰死한者等도 加하여젓다 主要한者는左와 다

揚子江掃海의殊勳者 海軍少將 加藤仁太郞

揚海及閉塞線啓開의第一人者 海軍中佐 諸岡 安一

南雄空戰의華 海軍少佐 手島 秀雄

渡洋爆擊의名手 海軍少佐 原田 唯彦

揚子江溯航作戰陸戰隊의華 特務少尉 北出 五一

敵機十三을擊墜한 空中戰의華 航空特務少尉 古賀 清登

連雲港進擊戰의勇士 兵曹長 神屋 敬男

南昌空戰의華 航空兵曹長 小林 九七

連戰連勝의 空中戰名手 一等航空兵曹 山口 廣澄

連戰의若鷲 三等航空兵曹 小笠原 知

上海戰鬪의 決死隊員 三等兵曹 橘田 實

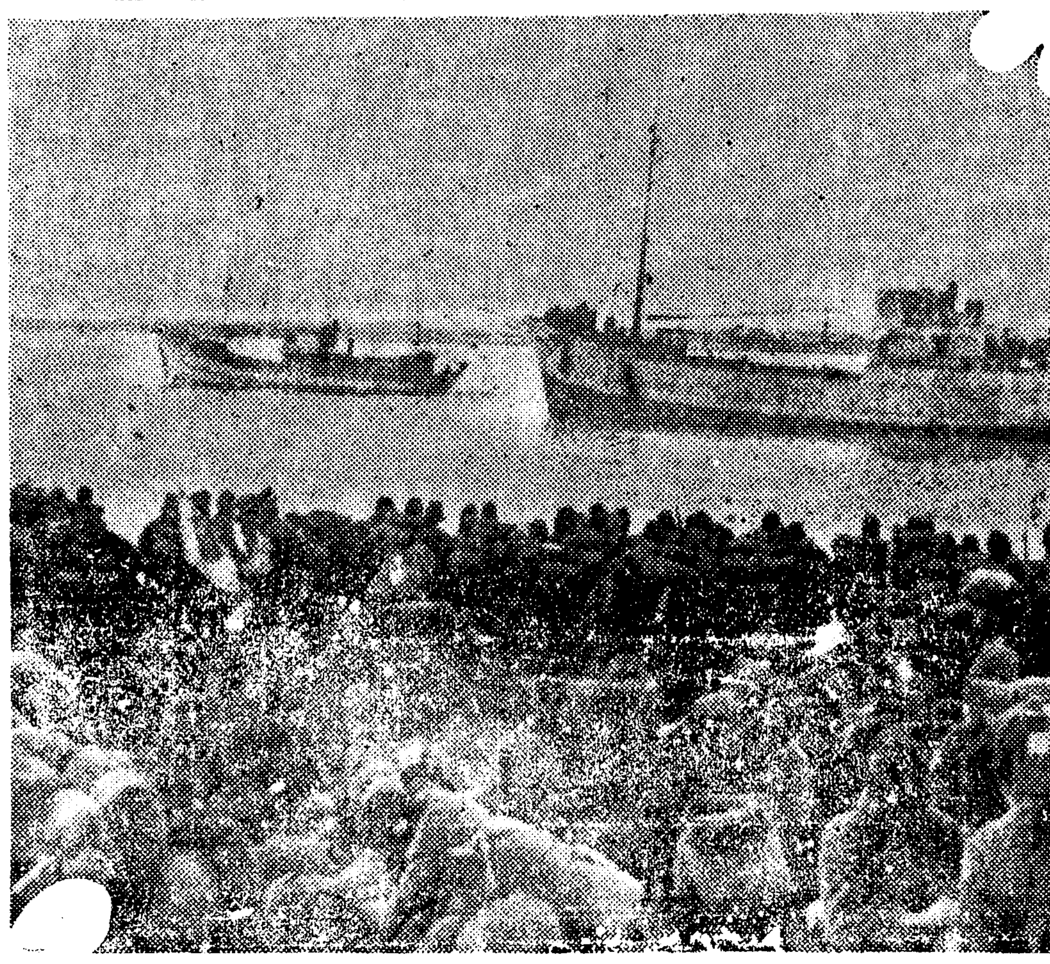

◇……○○에上陸後繼續遡江進擊하려는我○○部隊……◇

## 朝鮮軍轉出者 南總督이招待

南總督은十一日午後六時부터倭城臺官邸에서 今回聯隊興動으로轉出되는中山少將二宮少將土屋中佐等 送別晩餐會를開催

## 世界視聽集注裡 蘇、共黨大會開催

### 張鼓峰事件將士多數出席이注目

【莫斯科十日發同盟】全聯邦共産黨 第十八回大會는 十日午後五時十五分 크레믈린宮內에서 開催되엿다 【莫斯科十日發同盟】全聯邦共産黨第十八回大會는既報와가티 十日午後五時十五分부터 크레믈린宮에서 開催된바 全國에서參集한 代表者는、黨幹部外 赤色海軍將士가 多數이섯스며 特히張鼓峰事件에 參戰한赤軍將士가參列한것이 注目되엿다 大會는先定刻스타린書記長을 爲始 모로토프보로시로프 카가노비치 칼리닝 미야콘안드레에프 즈다노프 크루시초에프氏等黨首腦가 會場에出現하자 全國으로부터 參集한一千九百餘名의代表는 一齊히起立하야 熱狂的拍手를보내고 모로토프人民委員會議長이 先次演壇에 登壇하야開會辭를 述하니 全世界注視裡에 蘇聯邦內治外交에 一新紀元을劃할 볼세비키黨大會의幕은 열리게되엿다

次三十五名의 大會幹部會의選擧에 드러가바 스탈린、모로토프의 推薦으로最高幹部와가티 마렌코프、쿠스노프、쿠니노프等 赤軍司令官과 테를 將軍이 부르 高幹部로서 出席한것은 工業第三次五個年計畫의 東漸傾向과 同時에 蘇聯政府의 極東에對한 重大關心을 말하는것이라하야 注目을 惹起하고잇다 그러고 失脚을 豫想되고잇는 롬쭉렐元帥는 幹部選擧에 모로토프人民委員會議長이 選出되어 簡單한人事를 述한바 이어 午後六時 스탈린 書記長은 黨中央委員會를 代表하야 黨政一般에 對한 演說을開始하엿다 (寫眞은 스탈린)

## 時事辭說

### 蔣、西遷에成功

蔣政權은 드디어 西遷에 完全히 成功하야 四川雲南에잇든中央軍官學校를 成都로西遷하고 川鄕軍의 各將에 集結하엿든 五十萬中央軍中十萬名을 四川中央部에 移轉하야 成都에 配置하여同地方의 兵力은 實로 六個師에 達하다고한다

◇ 四川은 예날의 蜀나라로 地形上으로도 堅固히 一大獨立國家일은大川이잇서도 中央政府로서는 實에잇서 省稅의 [illegible] 하고 [illegible] 中央勢力의 [illegible] 그러터 將政權은 일직부터 南京政府 第二都 四川을 第二의 根據로하라는 國防上計畫의 中央政府에 對하야 언제나 [illegible]

◇ 四川中央化策 從來에 고잇섯다 大正九年에 이르러 때마춤 共匪軍이 이에 方에 侵入하게되자 四川은 不可不 中央의援助를 請하지안흘수업게되엿다 이 政權은 卽時 이請을 容하야 마침내 貴州 雲南 四川 西康 中央에 統一하는데 成功하엿다 그러나 이 地方의 中央統一이라는 것은 事實에 잇서서는 名目에 不過하고 그外에도 從前의 [illegible]

◇ 이제 蔣政權은 四川을完全히 掌握하엿다 다시말하면 三省等에 成功한것으로써 그들의 最後牙城인 蔣介石의 年來의 主張인 長期抗戰體制가 完成된것이므로 事變前途에 對하야 亦是 注目되는바 크다고할것이다

## 膠濟線附近蠢動敵 根據地、中泉覆滅

### 馬漢山匪二千餘擊破

【徐州十日發同盟】我○○部隊는 膠濟線西端 龍山南方附近에 蠢動하는 沈鴻烈系匪團의 根據地를 覆滅하려고 八日午前十一時龍山을出發 所在의敵을 蹴散하면서 九日早曉를 期하야 敵據點中泉(龍山南方)南方高地에 그들을 追跡 交戰實로四時間만에 이에 打擊을 주엇다

【徐州十日發同盟】我植松討伐隊는去七日早曉 膠濟線周村西方十카로의黃家耕斯에 潛伏한 馬漢山匪約二千百을攻擊 이에大打擊을주엇다 敵遺棄死體百六 捕虜二十三 其他軍用品多數를鹵獲하엿다

## 灌河敵前上陸戰果

【新浦十日發同盟】今番海州包圍攻略戰에 我灌河敵前上陸部隊의 灌河敵前上陸部隊의 遭遇한敵軍은 三萬五千으로 遺棄死體千五百 捕虜三百 鹵獲兵器機關銃九 小銃二百三十 小銃彈約五千餘 馬二千餘匹이엇다

## 本庄總裁西下

【東京電話同盟】本庄傷兵保護院總裁는 中國四國地方各地陸軍病院慰問次十一日午後九時四十分東京驛發西下

眼科專門 公眼科 京城 醫學博士 公炳禹

## 新增稅에依한 增收豫定額內譯

【東京電話同盟】今番增稅에依한 增收豫定額은 初年度一億八千七百七十二萬一千圓 平年度는 二億四千一萬一千圓으로 大藏省은 如左히發表하엿다 (單位千圓)

| | 初年度 | 平年度 |
|---|---|---|
| 臨時利得稅 | | |
| 法人臨時利得稅率引上 | [illegible] | [illegible] |
| 平均利得計算方法改正 | [illegible] | [illegible] |
| 小計 | [illegible] | [illegible] |
| 個人利得稅稅率引上 | [illegible] | [illegible] |
| 讓渡利得 | [illegible] | [illegible] |
| 小計 | [illegible] | [illegible] |
| 利益配當稅 | [illegible] | [illegible] |
| 公債及社債利子稅 | [illegible] | [illegible] |
| 小計 | [illegible] | [illegible] |
| 淸凉飮料稅 | [illegible] | [illegible] |
| 砂糖消費稅 | [illegible] | [illegible] |
| 物品稅 | [illegible] | [illegible] |
| 遊興飮食稅 | [illegible] | [illegible] |
| 印紙收入 | [illegible] | [illegible] |
| 物品切手 | [illegible] | [illegible] |
| 合計 | [illegible] | [illegible] |

## 四法案을議會提出

【東京電話同盟】政府는 十日定例閣議에서 左記法律案을議會에 提出키로 決定하엿다

一、昭和十三年法律第二十三號中改正法律案(關東局朝鮮總督府及樺太廳)의 各特別會計의租稅收納一部에 相當한 金額을 臨時軍事費 特別會計에 繰入함에關한法律

一、災害被害者에 對한租稅의減免徵收猶豫等에 關한法律案外二件

◇ 王道樂士에서 참말 安堵하고 살 方法을 주는것이 移民政策의 要諦.

◇ 東京서 열린 移民會議선 現地의 施設을 擴充하고 待遇를 改善하다고.

◇ 만호면 二十一倍 적어도 六七倍나 어찌 入學地獄이란 말을免하랴.

◇ 今年에도 入學難은 조금도 緩和되지 안타.

## 八面鋒

蔣政權 法幣를 强化코저 英國서 一千萬磅을 借款

一億七千萬圓에 不過하나 頹敗는 만치안흐나 涸渴한 蔣政權의 財政으로 보아서는 可謂 生命水.

◇ 여가튼 對支援助行動이 東亞新秩序를 認識치 못한 일임은 말할것도 업거니와,

◇ 公然히 對蔣援助를 敢行하는것은 挑戰的 態度.

◇ 支那事變이 長期戰, 歐米列强을 相對한 經濟戰임은 이것으로써 一層 認識을 굿게 할일.

## 辭令

◆本社參禮(三月十日)◆ 慶尙北道[illegible] 朴[illegible]氏

三月十日附

朝鮮總督府水産試驗場技手 宮本 元次郞

任總督府技師(七等) 竹內 久明

命總督府遞信局技師 [illegible]

任總督府地方林技師(七等) 櫻井 香松

(兵庫縣地方林技師)

任總督府專賣局技師(三等) 龍花 貞藏

(光州稅務監督局長)總督府司稅官

(各通) 川村正太郞

(大田)朝鮮公立高等女學校敎諭 德永 明

陞叙高等官五等 宮崎 虎彦

咸鏡南道産業技手

任朝鮮總督府産業技師(七等待遇)

補咸鏡南道産業技師

(江原道)總督府道理事官

依願免本官 吳 世 南

(忠北衛生課長)朝鮮總督府技師

依願免本職 以上

간질(腦貧血)
『腦의病』을 고치십시다!
療養美本(甦生錄)進呈 郵代
[illegible]

藥으로滋味나 돈모으기
制藥藥士 養成講義
무슨藥이라도 自由로 製造
◇立身成功의門
(入學案內 無代進呈)
日本通信製藥學校
東京市·芝區新橋·六ノ四八

最新 中學講義錄
일하는餘暇에自宅獨習으로
◇어데보다學費가第一低廉
◇어데보다卒業이第一早速
◇內容이써갈기쉽다
每日一時間 식의 工夫로
中學의 卒業할수잇다!!

우리最新中學講義錄은文部省正中學에 合에 改依한日本最初의中學講義錄으로斷然! 새로운敎授法과他에類例가 업는低廉한學費로 諸君은 일하는한便 自宅에서 겨우 一個年의스피―드로 中學의 全科目을 卒業할수잇다。 善은서둘러實行하라、詳細는只今곳藥書로、
東京市牛込區台町十四
大日本通信中學校로申込次第 學者의進路를 詳細하게 說明한內容見本一冊을無代進呈함。

鐵道員이되는第一의捷徑
鐵道員受驗講義錄
日本一第一
○나도되고십흔鐵道員
어데보다도알기쉽다
어데보다도會費가싸다
어데보다도卒業이速하다
滿鐵을비롯하야全國鐵道員大不足新規募集小學卒業生試驗合格하면一躍鐵道員으로採用되여將來는 車掌、機關手、助役驛長까지出世할수잇다

本書에서 鐵道受驗의 合格하여 今年 入 鐵道 採用試驗目前에臨迫 準備는只今곳

見本一冊進呈
葉書로申込하시요
東京台市牛込區町十四
日本鐵道教育會

スペロイン
페로인

主要効能
天식
心臟性 천식
氣管支性 천식
氣管支 카타르
感氣
百日咳
기침 諸症

多年苦心發明한 本劑를 지금곳服用하야 이무서운 病魔를 退治하시라
『스페로인』은 全國藥店에서 取次販賣합니다마는、萬一品切될 때는 直接本舖로 申込하십시요
藥價 三日分 六十錢、六日分 壹圓、十五日分 貳圓、廿五日分 參圓、四十五日分 五圓、百日分 十圓
送費前金은無料 代金引換은實費
發賣元 東亞藥園 大阪市天王寺區東平野町三丁目 振替大阪七五一四番 電話天王寺四〇二五番

注射以上의 高貴藥劑!

喘息 천식
완고한기침

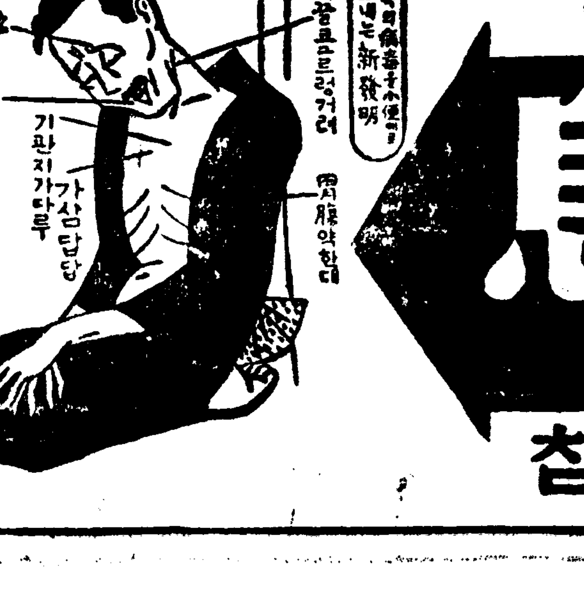


004700

# 惡德택시에鐵槌! 斷乎、營業停止處分

## 遠距里拒絕、不當賃金加徵한 東洋택시處分하고 業者警醒하라、當局公布

최근 부내택시-업자들이 까닭업다는것을 핑게로삼어 여러가지로 손님들에게 불손할뿐만아니라 먼곳이라면 어떤때거든지 차를내지안흐며 심하면 손님을태워가지고 절반쯤가서 갑자기 까닭업이 고장이 날것가트니 내려달라고 버티어 요금외에 만돈을 떼어먹는 악덕운전수조차 비일비재하야 급한손님가운데도 만돈을 두둑히쥐어주기전에는 차한대 어더탈수업는일이 종종잇서 일반의불평은 실로막심하다 이소문을 들은 경기도보안과에서는 그동안 관하각서를동원하야 엄중내사중이엇는데 최근에와서 대략 내사도끗낫스므로 위선그중하나인 의주통(義州通)일정목번지 동양(東洋)택시-를 집어내어 악덕택시업자의 본뵈기로 십일일 단호한처벌을내려 일반에게공포하는동시에 영업정지를 명하엿다 도보안과의 발표에의하면 동양택시-사무원 최봉주(崔鳳周)심동남(沈東南)과 운전수 최상섭(崔相燮)김홍배(金洪培)등네명은 오래전부터공모하고 얼마전 서교정(西橋町)까지가는손님을 길이멀어서못가겟스니 머-ㄴ데-요금외에 돈을더내어야만 차를내지 안흐면 못가겟다고욱여서 결국 규정요금이상으로부터 이원각수를 부당착취한것을 비롯해서 저번 설에는 세배차로 이곳저곳을 돌고잇던 손님중에 자기들의 요구대로안해준다고 차고로데려다가 운전수 사무원이 모혀드러 뭇매질을 한일도 잇서 그대로 방임해둘수는 업다고해서 십일일 도 보안과에서는 일반 택시업자에게 대한 경고도될겸 오일간의 영업정지를 명하는동시에 이사실을 공포한것이다

## 본뵈기에不過하다

### 아프론發見하는족족容赦업다 保安課談

비단 동양(東洋)택시-만이아닙니다 말성나쁜 택시-업자가 한두사람이 아닌것은 각가수로들어오는 정보에의해서 대개는 짐작하고잇는터이다 동양택시-에 철퇴를 내린것은 그본뵈기에불과하다 이제부터는 발견되는족족 용서업시 엄벌에 처할방침이다 먼곳이라고 해서 차를못내게다든지하는업자가 잇거든 시민은 서슴지말고 경찰에 알려주기바란다 운운

## 扶餘博物分館

### 四月一日부터開館코저準備

내선일체의 역사적 영지부여(扶餘)에 신사가 어조영되고 청년도장이 설립된다함은 기보한바와가튼데 총독부학무국에서는 이번조선총독부 박물관부여분관을 설치하기로되어 드디어오는 사월일일부터 개관하게되엇다 즉 현재까지는 부여에 부여고적보존회의 진열관이 잇서서도외군에서 이를 관할하여오든것인데 이것을 국유로이관하야 총독부에서 관할하게된것으로서 금후 상당한 경비를 드려그내용을 확장시킬터이라한다 이분관의 설치는 내선일체의 완성도상에잇는 조선에매우뜻기픈것으로 자못 기대된다

## 京電을相對로 七千圓請求

### 轢死한自動車運轉手家族이

십일일 경성지방법원민사부에는 부내내자정(內資町)일백삼십일번지 이기선(李基璿)외 두명이 경전(京電)을 상대로 손해배상과 위자료로 칠천원을청구한소장이접수되었다 소장내용을 보면 원고의아들 경호(景鎬)는 부내황금정(黃金町)오정목 경강운수주식회사(京江輸送株式會社)운전수로 잇섯는데 소화십일년 구월삼일 오후여섯시쯤 자동차를 운전하여가지고나서 오다가 규정속도이상으로 질주하던 일백팔십오호 전차에충돌하야 중상을입고 적십자(赤十字)병원에 입원하엿섯스나 그후 얼마안되어 죽고말엇스며 사고를이르킨 경전운전수 김우원(金又源)은 업무상 과실치사죄를범하야 금이십원의 처분을 바덧다 이가튼 참변으로 원고는 일가의 생계를보아오든 자식을일케되여 이에대한손해로 오천오백원과 또한자부에게 지급할위자료 일천오백원을 청구한것이다

### 官吏養成所卒業式

지방관리양성소에서는 십일일 오전열한시 총독부제일회의실에서 제삼회졸업식을 거행하엿다 졸업자삼십칠명은 이십일일각도에 취임하기로되엇다

### 南朝鮮廻遊飛行 雨天으로延期

경성에서 울산(蔚山)대구(大邱)광주(光州)를 거처 경성으로 도라오는 남조선회유 정기항공로를 개척하고저 신항공사업사(新航空事業社)에서는 체신국의 위촉(委囑)으로 금십일일 오전열시 경성비행장을떠나 처녀비행의 장도에 오르기로되엇던바 갑자기 내리는봄비에 중지하기로되엇다 천기가 회복되는대로 곳 결행할터이다

## 洋襪이동낫다

### 大阪奸商들이平壤産品을買占한까닭 鍾路署에서摘發코取調着手

최근경성시내의 양말갑시 갑자기비싸젓스므로 종로서 경제계에서 내사한결과 경성시내의 양말품귀의원인하는 평양(平壤)의산지에 물건이업서저서 그러케된경위를알게되어 내막의조사에착수하야 심의한결과 남대문통일정목모무역상을 소환취조한결과 양말매점(買占)사실이 탄로되엇다 즉그는 최근면사(綿絲)배급이곤난하고 여러가지통제와품부족으로 양말갑시오르리라는 사혹(思惑)매점을계획하고 대판(大阪)모거상의지휘미테 평양에서 이십만타의 양말을매점이출시킨것인데 이것은 알미아마 시내각백화점에서는 평양에서 양말의 사입을밧지못하고 화신가튼데서는 일전게원이달려가서 구하는것이 근근오십타밧게 손에너치못한형편이어서 경성엔미증유의양말기근이 닥처왓다

## 大學、專門學生制服

### 國防色으로決定通牒 今春新入生의夏服부터實施

비상시국하의 학생제복에 관한 협의를한다음 총독부 (여자의전과 이화전문은 제외)편리상 지방관청이 실정을 측에서는 이에대하야 다음과 각대학 외한)에게 학무국장으로부터 독부에서 대학당국자와 각 가티 결정하고 십일 선대 통첩을내엇다 그통첩의 요전문학교장회의등에 총(全)(夏)學期를 중심으로하 다음과가다

一、각전문학교 생도제복은 신년도 신입생부터 국방색으로할것 실시는 대개 하복(夏服)부터하기로한다

二、제복가운데는 물자통제에 따라 적합할것

三、제모와 제복의 체제등에 대하야는 각학교에서 적당하게 결정할것

四、대학예과는 소화십사년도는 이미 준비를한형편도 잇스므로 종래와가티하고 소화십오년도이후는 전문학교의 예에따른다

五、제복단추와 휘상등 금속제품 혹은 모자 끈등괴혁제품은 될수잇는대로 대용품을 사용할것

## 蹴、籠、庭球와 拳鬪、自轉車等

### 三·四月中의日程

活氣넘치는 스포-츠의씨-슨은 이윽고닥처왓다 今十一日午後三時부터열린 卒業選手送別試球競技大會로 多事多端할 各種運動競技는 京城運動場을中心으로 市內各處에 展開될터인데 三月과四月의 두달동안에 버려질 各部門의스케쥴을 紹介하야 새 一般팬의 參考에 바치려하거니와 그中에는 오래간만에열리는 職業拳鬪의豪華版으로 斯界의寵兒 朴龍辰對光山(金廣業)의 明人에 벌어가잇슬터이며 蹴球界의 人氣를獨占한 本社主催의 都市對抗戰도잇서 長安의興味를 이에集中케한다 그리고 四月下旬에는 來征할 京都帝大와 京城第一高女商의 招聘戰으로 또한 興味를 이끌것이다

◇自轉車部

▲四月九日…第一回京城市內各町對抗京仁間自轉車驛傳競走大會

▲四月二十三日…全朝鮮自轉車競技選手權大會(以上朝鮮自轉車競技聯盟主催)

◇籠球部

▲四月十三、十四、十五、十六、十七의五日間…第二回全朝鮮都市對抗戰(朝鮮日報社主催)

◇拳鬪部

▲三月二十五日…朴龍辰對光山(金廣業)職業拳鬪戰(東洋拳鬪會後援會主催)

▲四月初旬…第一回一般아마추어拳鬪新人戰

▲四月十五日…第一回三大俱樂部

◇蹴球部

리-그戰(京商、鐵工、養正)以上全朝鮮蹴球聯盟主催

◇庭球部

▲四月初旬…女子中等A、B二部戰(朝鮮庭球協會主催)

▲四月中旬…京都帝大와 京城帝大 一高女聯合招聘庭球戰(朝鮮庭球協會主催)

◇럭비-部

▲三月十二日…道商對鐵工

▲二十日…京城商業對京城師範

▲廿二日…養正中學對鐵道工場

▲廿五日…養正中學對鐵道局

▲廿六日…京畿道商對京城商業

▲廿八日…養正中學對鐵道工場

▲三十日…鐵道局對京畿道商

▲卅一日▲養正中學對鐵道局

▲四月三日…鐵道局工場對京商

(以上春期리-그戰日程)

◇陸上部

▲四月廿九日…中央陸上大會(朝鮮陸上競技聯盟主催)

▲四月二日…第七回京仁間驛傳競走大會(全朝鮮陸上競技聯盟主催)

▲四月廿二、三兩日…女子陸上競技會(同上主催)

▲四月三十日…第五回水原京城間大學、高專驛傳競走大會(朝鮮學生陸上競技聯盟主催)

### 自轉車聯盟會合

朝鮮自轉車競技聯盟에서는 來四月九日에 擧行할 京城市內各町聯盟對抗京仁間自轉車驛傳競走大會를 앞두고 其準備委員會를 來十四日午後五時半부터 南大門通二丁目 千代田그릴에서 열기로되엇다한다

## 今日卒業式

### 梨花專門

부내 이화여자전문학교와 이화보육학교에서는 십일일 오전열시부터 학교대강당에서 졸업식을거행하엿다 졸업생은 이화전문문과(文科)에 십일명 음악과에십오명 가사과에 이십팔명 합계오십사명이고 이화보육학교에는 사십사명인데 우등생과 개근생은 다음과갓다

◇優等生 ▲梨專文科=盧玉人 ▲同音樂科=申秋德 李美卿 ▲同家事科=李元淑 金千蘭 柳元石 ▲梨花保育=金熙三 朴容愛 林鳳仙 金允實

◇皆勤生 ▲梨專音樂科=金玉鎭 ▲同家事科=元玫玟 ▲梨花保育=禹英順 張東女 劉銀珠

### 京城保育

부내청진정(淸進町)에잇는 경성보육학교(京城保育)에서는 십일일 오전열시부터 학교강당에서 졸업식을 거행하엿는데 졸업생은 사십삼명이며 우등생은김창영(金昌榮) 조순행(趙順行) 임경식(林瓊植)의 세명이다

사진은 상단으로부터 이전우등생(가사과) 어원숙 김간난 유원 다음단은 (문과) 노옥인(음악과) 신재덕 이미경 세째단은 이화보육우등으로부터 김희삼 박용애 임봉선 김윤실 꼿단은 경성보육우등생 김창영 조순행 임경식

### 貞信女校

부내연지정 정신여학교(貞信女學校)제삼십일회졸업식은 십일일오후一시부터 동교강당에서 거행하엿는데 졸업생은 거우 아홉이다 우등생은 다음과갓다

▲優等生 宋貞玉 ▲精勤生 金珊瑚 李慶珏 劉鐸

### 京城職業

경성공립직업학교(京城職業學校)에서는 십일일 오전열한시에 동교에서 거행하엿는데 졸업생수는 사십이명이고 우등생은 다음과갓다

▲優等生(本科) 菊池勳 三浦貞 朴鍾 李大圓 金鍾鳳 韓京洙 堀口滿夫 申東化 安相斤 李來年 宋願源(知事賞) (專攻科) 李炳善 韓相鎬 (專修科) 金興權 德田裕次 李濟弘 南秉台

### 바람난人妻

부내원정(元町)사정목 삼십사번지 이종식(李宗植)의처 목창순(睦昌順)(二七)은 강기정(岡崎町) 조일비누공장(朝日石鹼工場)여공으로 다니든동 동공장남공나모(羅某)와 눈이마저지난일월에 손에손을마조잡고 행방을감추엇는데 도라오기를기다리고잇던남편이 참다못하야 차자달라고 소관용산서에수색원을 제출하엿다

## 敎職員은謹愼하라

### 入學씨즌에不美한일업도록 京畿道學務課 響應膳物收受團束

매년입학시절만되면 살인적인 경쟁을해서 자녀를두가정에서는 밤잠을 못이루고 지내게된다는것이 어쩔수업는 현상인데 이에따라서 향응일어나기쉬운것은 교직원에대한 부모네의 선물과 향응이다 그래서 이점을 걱정한경기도학무과에서는 만만이러한불상사는 업스리라고는미드면서도 때가 입학씨-즌이라 전례가업는배도 아니고해서 만일을 경계하는의미로 얼마전관하각학교에비밀리에 통첩을발하여 입학씨-즌에 잇서서의 교직원의배전의 근신과긴장을 요망하는한편 선물과 향응가튼것은 특별히 경계하여 교원에 불상사를 거듭하지안도록 엄중 시달한바잇섯다

### 山下京畿道學務課長談

우리관하에잇는 교직원으로서는 만만 그러한것이 업슬줄로 밋고는잇스나 때가 씨-즌이라 만일을 경계하는의미에서 교직원각자의일단의 긴장과근신을 촉하기코저 시달해둔 것이다 운운

## "쓰""레""기""에""도稅金"

### 京城府에서發見한新財源…… 이것도一年에七萬圓

신년도부터는 쓰레기에도 세금이 붓게되엇다 시뇨(屎尿)와 쓰레기등 오물을 신속히처분하는것은 도시위생상 절대로필요한일인데 불구하고 경성부에서는 예산이 넉넉하지못한관계로 종래그처분이 느저 부민의비난이 심하엿섯는데 신년도에는 그재원을 염출하는 방법을 강구한결과 드디어 조선오물소제령(朝鮮汚物掃除令)을 적용하야 시뇨에만바든 오물세금을 쓰레기에서도 밧기로되엇는데 연약칠만원의 수입을 예정하고잇다 시뇨수수료팔만원을 합하야 오물수수료수입은 십오만원에달하므로 좀더 민속한 처분이 기대된다

## 朴榮喆氏逝去

### 昨夜十一時半·醫專에서

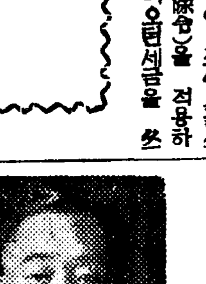

조선상업은행두취 경성주재만주국명예총령사 중추원참의 훈삼등 박영철(朴榮喆)씨는 지난팔일총독부법무국장 부속실에서 갑자기 뇌일혈로 혼도하야 경성의전병원에 입원치료를 밧고잇던중 십일에이르러 폐렴을병발하야 별안간 드디어 서거하엿다 향년육십일세 장의는 추후결정될터이다

씨는 명치십삼년이월 전북 익산군이리(益山郡裡里)박기순(朴基順)씨 맛아들로 태어나 동삼십사년 동경성성학교(成城)를거처 구한국무관학생으로 근위기병련대(近衛騎兵聯隊)에 들어가 동삼십육년에 일본육군사관학교(陸軍士官學校)를마친후 조선에도라와 무관학교 교관등을 지낸후 구정부의 경성위수참모(京城衛戍參謀) 군부대신부관(副官) 시종무관(侍從附武官) 등을거처 일한합병후 대사령부근무 대정원년 소좌로 예비역이되어 그해 고향인 전북 익산군수로 관계에들어가 함북 전북각참여관(參與官)을 역임하고 대정팔년십이월에 강원도지사에 승임하야 동십삼년함북지사를 거처 소화이년오월에 퇴관하고 동척감사(東拓監事)로 실업계에 들어갓다 그러고 그해칠월삼남은행(三南銀行) 두취(頭取)가되고 이듬해 조선상업은행(商銀)과 합병이되자 상은부두취가되엇다가 소화팔년칠월 두취로 승임하야 오늘에 이르럿다 그동안 소화팔년오월에는중추원참의에 임명되어 동십일년에는 칙임참의가 되엇고 총독부각종위원회 민간위원으로 시정에공헌하엿고 십이년사월에는 만주국으로부터 경성주재명예총령사(名譽總領事)에추천되는등 만흔 공적을 남기엇다 씨의 졸연한 서거를 각방면에서 만히 애석하게 여기고잇다 고별식은 십사일오후세시부터 박문사(博文寺)에서 거행키로되엇다한다 (사진은 박영철씨)

## 祝入學

### 京畿高女

李明媛 崔貞玉 柳貞善 金明淑 孫文姬 朴和緖 徐福炳 李順童
徐惠重 李桂用 朴珠源 申乾金 高福年 趙和九 任院宰 閔華植
李芝永 車淳姬 李德姬 金花紹 尹貞玉 權相鏞 閔順淑 李丙玉
李榮姬 李榮愛 金四分 金基熙 金玉蘭 朴勝寅 李鍾順 李鳳順
愼求義 宋順愛 安明淑 金崇熙 金炳玉 李明順 金順子 安華淑
韓淑熙 李順鎬 宋貞子 金惠玉 金洪子 梁淑玉 印明烈 金貞淑
鄭福英 韓淑熙 尹英熙 李福喜 權敬珍 李賢順 金甲順 尹惠子
尹敬子 金順姬 李蘭洙 崔貞禮 梁順鎔 朴炳蘭 朴永愛 梁英淑
朴吉緖 洪順喜 鄭貞喜 尹乙模 安午童 金慶模 金福淑 鄭慶子
金慶子 潘俊英 蔡順女 嚴玉姬 鄭福貞 金福漢 趙貞玉 張根培
金福順 韓淑一 張慶淑 金善慶 李貞載 金容淑 高貞甲 金容甲
金惠培 崔英俊 金寶中 金善泳 文重圭 趙東媛 李惠英 李紹姬
韓貞華 尹鍾植 裴英淑 鄭淑姬 李淑順 李正子 金永熙 李惠玉
李英子 崔英淑 崔秀蓮 孔敬姬 李至福 李仁玉 安日福 金順玉
陳元子 金弘淳 吳炳璘 金錫漢 梁承男 張信華 金明善 朴龍順
李和淑 金仁淑 高東淑 兪素茂 金錫順 朴玉順 金永福 金海蓮
金後仁 李東秀 朴貴媛 林順鉉 安慶子 李德男 吳世媛 李容
洪學善 禹濟姬 朴心子 金相說 姜貞任 金元貴 李惠珍 尹惠子
洪仁淑 金瓊 崔因熙 尹英材 金貞子 金瓊蓮 金貞洙 尹承勳
張順玉 金蓮玉 白甲鉉 金春子 兪弘植 朴英愛 嚴圭玉 尹惠永
姜永淑 沈惠貞

## 防空水道

### 府、百萬圓을擴充

경성부수도과에서는 신년도신규사업예산으로 백만원을 계상하야 방공수도시설(防空水道施設)을 실시하기로되엇다 즉 육십오만원을들여서 제삼기수도확장계획에 대응하야 지금공사중인 망우리수원지(忘憂里水源池)를 금년중에 완성하야 풍부한수원을 확보하고 삼십오만원을들여서 주로 구시내일김지대에 배수관 일만미-터를 신설하는외에 소화전일백이십개 제수변(制水弁)일백이십개를 가설하야 비상시방화방공시설을하기로되엇다

### 食母의手荒症

수향장(手荒症)인어멈—십일오후여섯시반경 시내남원정(南園町)삼십팔번지 이종구(李鍾九)의안해 김씨(金氏)의 금비녀와 은가락지등을 훔처가지고 도망한 식모를 고용녀최선녀(崔善女)를 수배중이다

근일은 졸업식과 입학시험때 학교나가이 걱정이다 한쪽은 완연히 나갈데가업고 이때문에 학교를 보낼까▲졸업하면 중학교로 보내야지 중학교 졸업하면 어떠커나? 소학교는 졸업햇스니 이제는 시집을 보내야할텐데…어떠케 처치를한담…▲아니그뿐인가 중학교에보내자니 자력도 돈문제다 지만 마음이 대단히갈수잇는것도아니다▲아이들은 만흔 형편은 적다는것이다 수입▲본시 십배나되는것도잇스니 낙제할에 가되는것을 어쩌나▲그때문에한 경쟁에서 밤잠을 못자고 눈물흘리면서 울기도하고 애를태우는 어머니들도 잇다 보다도 참혹하고 비참한풍경이다▲이날 오늘은 버끼지구 징거리는 학부모...

## 天氣豫報

概況 七四九粍의 低氣壓은 玄海灘을 東北으로 進行中이다 그래서 朝鮮의 中部以南과 本邦關東以西에 비가오고 沿岸은 바람이 가장 强하다 高氣壓은 蒙古에서 滿洲로 뻐치고 本邦의 東海上에도 氣壓이 약간놉다 北朝鮮及滿洲는 흐린편인데 北滿은 天氣가 조타 東北地方은 흐리고 北海道는 개이고잇다

豫報 今夜는 北東風이 불고 흐리고 小雨 明日은 晴後曇

昨日最高 十三度一 同 最低 四度三 十一日朝最低 六度六 同 正午 …

朝鮮映畵 オールトーキー 無情 十五日封切 黃金座

新人短篇傑作集 發賣

テンコ 天그릇·농장식·實驗製品약은 제작 닷는다(定價一圓拾錢) カタログ進呈 京城南大門通五丁目 製造本舗 天興商會 京城郵便局私書函六號

원고약 君膏藥 手術안코도惡性腫毒과 骨髓에기피든어렵고 오래된瘡毒을잘낫게함 大人用 小兒用 京城府長橋町 製造本舗 慈祥局 各藥房에도잇음

生徒募集 一、募集人員 第一學年 壹百名 第二、三、四學年 補缺若干名 一、出願期日 自二月廿五日 至四月七日 一、學校所在地 廣島縣吳市平原町 (文部大臣認可) 財團法人 興文中學校

新肌丸新發明 請求에依하야 根治者 感謝狀進呈 要四錢切手 京城府蓬萊町 東都製藥合資會社 試用藥無代進呈 紅癬、白癬、黑癬、紫癬、癜風、火傷、皮膚病

理料華中種甲 泰和館 內場裝 節을淸潔히設備! 積年의經驗으로 獨特한手腕을發揮하야 銃後各位에게順應하옵나이다 多少不問하고 配達도합니다 3月8日開業 京城府貫鐵町 電話光化門

연주창 新發見 效力百中、服用容易、無痕完治 特許 「연주창專門藥」 淸化丸 藥價 七日分 廿一日分 販賣所 京城藥局

日本勸業證券株式會社 京城支店 京城府南大門通一丁目 電話本局

勸業金多數附五圓券 支那事變 貯蓄新債券 (四月五日賣出) ▼只今賣約取扱

鳥捕網 鳥捕網具製造卸商 海鮮商會 京城府黃金町

一般內科 特呼吸器 消化器 X光線科 (入院室完備) 京城府堅志町四九 醫學博士 朴鍾瑨 堅志醫院 電光三三五番

朝鮮信託 貸出業務案內 不動產擔保貸付 有價證券擔保貸付 本店 京城府南大門通二 支店 群山、釜山、木浦、平壤、大邱、咸興

고초가루 唐辛子 製粉元 海陸物產問屋 今光信商店 大阪市東成區中川町

어린이의善藥 小兒肝氣散 京城府阿峴町七七 製造元 普生藥房本舖

簿記生徒募集(晝夜間部) 京城實踐簿記學院

鉱山用藥品 工業藥品 衛生材料 醫療器械 處方調劑 醫療藥品 山崎仁壽堂 京城府鍾路四丁目 電話光化門 振替京城

京城高等簿記學院生徒募集

京城中等豫備專修學院生徒募集

京城外國語學院 晝夜 生徒募集

東新商科學校生徒募集

宣川信聖學校 生徒募集 宣川邑

SINKO PHARM & CO SEOUL KOREA
INKO

# 殺打淋賣上個數가적은理由!

最初 本社가 全東洋的으로 殺打淋을 各大學 官公私立 醫院, 藥房, 個人에게 發賣當時는 不出一旬에 大小二萬餘瓶이나갓다 그러나 其後는 이러타할 量的增加는 업고 感謝狀만이 踏至하고잇다

本社는 그理由를 拾二名學術部員에게 探査를 命하는 一方 服用家諸位를 訪問한結果 如下한報告를 어덧다

1. 殺打淋을 一次服用하면 根治되기때문에 再注文服用하는일이업슴으로 恒常 每月 二萬餘瓶程度를 維持하는것

2. 요새 宏壯히떠드는 他淋藥을 服用하야 나을듯 나을듯하면서 이번에나 저번에나 하고 한個 두個 세個 再三注文服用하야도 根治는 안되고 經濟的苦痛으로 早速히 殺打淋을購入치못하게되는것

3. 그럼으로 一次効果보신 諸位의極力 勸告로 新顧客注文만 나날이 增加하는것等이 判明되엿습니다
여러분! 効果로팔니는 殺打淋으로 新春에跳梁하는 淋疾을撲滅합시다

# 淋疾不可恐!!

本劑主成分
에對한斯界
最高權威의經
驗談을보시라!

朴昌薰 外科泌 尿科

**醫學博士 朴昌薰先生發表**

過去數年間パラアミノベンゼンスルフオンアミド製劑가 簇出하야 相當한効果를보앗는데 이제 前者보다 一層改良되야 $SO_2NH_2$基를二基含有한 サツタリム을 使用하야본 結果 急慢性淋疾은 勿論이고 其他 各種腫氣後髮際 走馬疳等에 卓効잇슴에 驚嘆不已하얏다 今後醫療界에 큰貢獻을주리라고 確信하는바이다

皮膚泌尿科專門

**醫學博士 鄭槿陽先生 談**

本劑의主成分은 サルバルサン以後에 처음보는 化學療法의成功이요 一般球菌類에對하야 偉効를呈하며 特히急慢性 淋疾及丹毒에 卓効를가지고잇다 從來의製品 即ズルフオンアミド基 한個를 가진것보다 이것을두個含有한 本劑의 主成分은 더한層 큰効果를期待할수잇다

**醫學博士 石津氏發表**

本劑를 淋疾에 應用한 余의實驗을 總括하면 實驗例26人中에서 此를 大別하면 男子急性淋疾12人 男子慢性淋疾7人 女子急性淋疾7人이다 以上 治療에際하야는 專혀 本劑만服用시키고 他療法은 一切廢하엿섯다 그 効果는顯著하게 輕快하고 尿混濁及淋菌이 消失되엿다 治療經過는 大端히 速하고 奏効偉大한것이 注目할만하엿다 漏膿停止尿混濁自覺症狀及淋菌의消失도 非常히 조왓고 從來의 スルフオンアミド製劑의治療經過에極히 類似하나 그것보다 數倍越等하얏다本劑를投與하야 完治된 日數를보면

| | | |
|---|---|---|
| 4日間投與한者 | 2人 | 投與한 日數는 過半數22人 十日以內4人은 17日以內에 治療目的을 達하얏다 大部分은 4-6日間完治되엿다 (大要譯) |
| 5日間投與한者 | 6人 | |
| 6日間投與한者 | 7人 | |
| 7日間投與한者 | 3人 | |
| 8-17日間投與한者 | 8人 | |

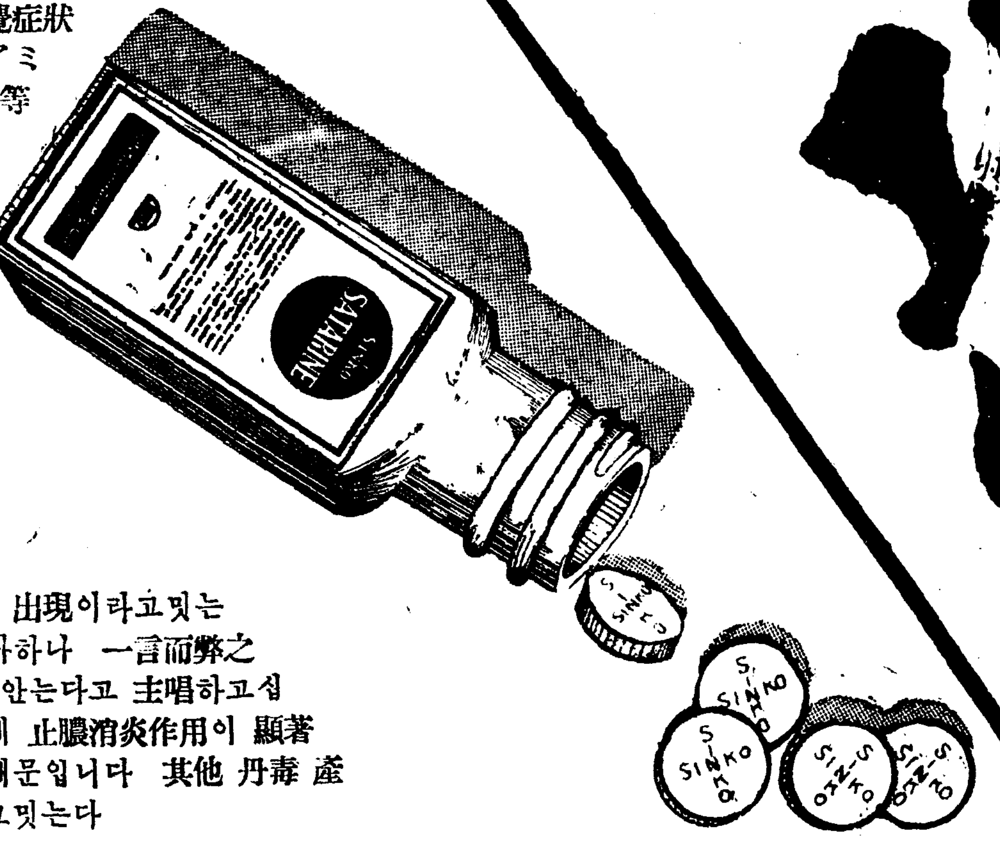


**獨逸醫學博士 國際病院長 梁珍鴻先生發表**

一九三八年度 醫學界의 世界的大發明은 サツタリム의 出現이라고밋는다 從來의 淋疾治療에는 內服과 注射와 洗滌法이잇다하나 一言而弊之하고 サツタリム만 內服하시면 他方의必要를 느끼지안는다고 主唱하고십다 웨 그러나하면 其强力한殺菌性은 使用後 四五日에 止膿消炎作用이 顯著하며 不過二週以內에 根治할수잇는것을 經驗하엿기때문입니다 其他 丹毒 産辱熱 癰瘡及 敗血性膿毒症에 亦是不可無의良藥이라고밋는다

# 警告!

(1) 近者에 パラアミノベンゼンズルフオンアミド라는 昭和十三年度까지 流行하든藥을 이제야겨우 大發明이라고떠들며 極히 少分量으로서 廉價로 販賣되는藥이 잇습니다。 此種藥은 數十日 服用해도 낫기어려우니 無料로 가저도 結局 高價藥입니다。 웨? 健康과 時日과 金錢을 消費하기때문입니다。

(2) 殺打淋과 他種淋藥成分比較

| | |
|---|---|
| 他種淋藥은 | $NH_2$⬭$SO_2NH_2$ |
| 殺打淋은 | $NH_2$⬭$SO_2NH$⬭$SO_2N<^{CH_3}_{CH_3}$ |

一目瞭然하지안습니까?

即 $SO_2NH_2$가 잇기때문에 淋疾特効라고 하는데, 殺打淋은 $SO_2NH_2$가 二個잇습니다。前者가 一倍効果잇으면 殺打淋은 三倍効果가잇습니다

**サツタリム의六大特長**

(1) 一日六錠이란最大量을 服用해도絕對로副作用이업고
(2) 特異成分에依한 赤褐色尿가나오며
(3) 速하면二日느저도 六七日後면꼭낫고
(4) 不過拾餘圓이면完治되니 經濟上으로보아도 廉價이고
(5) 再發憂慮가 殆無합니다
(6) 本劑는梅毒에 六〇六號나 マラリヤ(학질)에キニーネ(금게랍)와가티 淋疾에絕對特効가有합니다

淋疾絶対特効藥

# 殺打淋

サッタリム SATARIME

急性用 五円
慢性用 十二円
德 用 二十円

(全国有名藥房販売)

總發賣元 新興製藥所 京城府堅志町

總代理店 株式會社 新井藥房 京城・圖們

出張所 ハルビン 圖們 大阪

SINKO PHARM & CO SEOUL KOREA
INKO

# 양복감남은걸로 어린애기의신발 만드는법

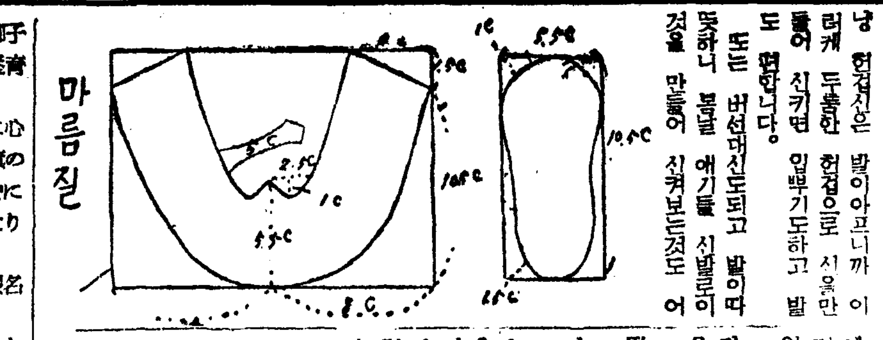

양복가음이나 양친 두루마기가 음에서 조바이나저으로 거적할 타기시작하는 애기들의 이빨구두를 만들어봅시다. 좀이만커나 떠딱하기에 걸릴때는 가죽구두는 너무 바오압박하야 재미적고 그러타고 그 머니의 재미일것입니다. 비가 이나 여러가지 색양욕 수놋는것은 어머니들의 감기솜씨에 달렷습니다.

마르는법—그림과가티 먼저 조히로 본을뜹니다. 그런다음 안가육과 거죽가육 낭 헌겁신은 발이아프니까 이러케 두툼한 헌겁으로 시울만들어 신키면 입뿌기도하고 발도 편합니다.

또는 버선대신도되고 발이따뜻하니 봄날 애기들 신발로이것을 만들어 신켜보는것도 어

에 이것을 노코 똑가리 떠가지고 신울에 그린에 보히는바와가티 마음대로 수를놋습니다. 그래가지고 뒤축잇는데를 안과거죽을 맛부처서 둥글게모양을 만듭니다.

다음에 구두 입이될데를 안팟을 함께 박어서 뒤집습니다 그리고 이번엔 바닥을 욱에다대고 주맵니다

바닥창에는 뼈ー르조히를 치수가망게 떠가지고 헌겁을 씨운다음 옹돌만들어 노흔것을맨미를 조롱화서 오글오글하게해가지고 그속에 밋창만드러노흔것을집어너코 다다히 꾸맵니다

끄트로 구두끈에 안빠에 꼭댄수를 덥니다

이러케해노흐면 입밤ㅡ구두가될니다 사나히것이면 비갑돈 욱색, 회색, 곤색, 황색, 초록등으로 자수를 하면조흔 계집애것이면 분홍, 다홍이 알맛습니다.

## 찻깐에는 스크랩북을

가정부인들이 매일 신문(新聞)을읽을때 한번읽고 버리기는 아까운기사가 잇는것입니다. 요리만드는법이라든지 여러가지 애기기르는법이라든지 여러가지유익한 기사가날때엔 오려서 스크랩북에 붙여두고 필요할때 펴보면 대단히 유익합니다.

부인들의 읽은기사는 꼭실생활에이용하지안흐면 안될것입니다.

## 체질향상의한 인공적인것에서법방 자연적식료

❶……洪善杓

봄에는산파물도 가지각색의연한채 이잇고 가을이되면열매는 물론송이가트만잇는버섯이며 겨울에는 감자가튼 영양분이 풍부한조흔(菜根)이 잇서 주위에 둘러싸고잇는 초목은 거위 음식의재료가 아니되는것이업시 되여잇서 까쳐음식이가위석경이라 아니할수업는 것입니다 이에따러 병도 모르지만은 도회사람은그러한 천연생활을 이러버린까닭으로 난치의병도 걸리는일이만타고 볼수업습니다.

천연물을그대로먹으면 혀에이자연히 말게될뿐아니라 소금이나 사탕과가튼 자극물도소용이 업는것이며 화독(火毒)이란다든지 심지어 비료(肥料)가튼것도 소용이 업는것이니 옛날부터 신선(仙)이란것이 별것이아니라 이세상에서 살다가난치의병들어도면 병물것지기위하야 공기조흔 산속으로 드러갓다기여러해동안 머물러잇게되면 병은낫게되여 몸이튼튼하게되면세상에나아갈생각이업시 산간에머물러 백발노인이되자 세상사람들이 신선이라부르게된것입니다다 이와가티 천연식(天然食)은 인간에 근본식(根本食)이니 우리는만약이 근본식으로 도라간다면 질병환자(疾病患者)를지금보다는 찾신이저버릴것 입니다

우리가 회식을정먹기시작하기는 화산(火山)이 폭발한장소에서 불에익은밥이나 따슥에무치어잇던 회산 에익은나무 뿌리지나 홍은동물이 타서죽은고기를 먹어보고 그맛이 생으로먹을때보다 맛이잇다는것을 발견하기 시작한때부터 하게습니다 이러하게된후로는 물도써 음식을 만들어먹게된뒤부터는 단단하야 먹지못하던것도 용이히먹게되을따라 음식이조흔든 찾신만허젓고 그대신에 점점사치는 늘어서 생으로먹지못하던 것도불에 익히여 조흔음식을 만들어먹게 되얏게로 오늘와서는 예전에보지 못하던 식물결핍(食物缺乏)이라는 말까시 나오게되엿고 이에따라의식주가 향상(向上)하야 오늘과가튼 무명을 자랑하는것이나일면(一面)으로는 천연물을내어버리고 우리몸에는해가 되는 이공물만먹는까닭으로 체질(體質)은점점약하여지는것이라 아니할수업는것입니다

과물식사(果物食事)는 서양사람들도만히 실행할뿐아니라 우리들도 파실이소라하야 위병기라만서병을 그치는일이잇습니다.서양사람은 뇌병 위장병에 포도요법이 가장 신효하다하야 포도식을 장려하는것인데 가을 포도가 익어갈때 포도밧 근처에 머물러잇스면서 멋을에서따먹는습관을길러 청년에는 한계두개 먹어날마다 하로세끼를 다른것은먹지안코 포도만으로배를채워가기를 얘얼하면 병이 전쾌(全快)한다는말이 잇습니다. 이것은 생식도를 면게라하겟스나 더욱이 필요한것은천연의할릭(活力)을엇는데 잇다고 하겟습니다 그러나 그것도인공비료기만하서 비료의자극이 심할때에는 그효력이 부족하게되는것은 물론이니 비료로써 성장한과실은 위장에는 천연적으로된 파실이 대단히조라할수잇는것입니다 그러나 이것도파실을 먹을때 한가지만먹는것보다

# 昭和十四年度……③

## 市内各高女入学試験問題

### 進明高女

**算術科**(其ノ一)

『注意』問題(1)(2)ハ運算ト答ヲ(3)(4)(5)(6)(7)(8)(9)(10)ハ式ト運算ト答ヲ書キナサイ

(1) 次ノ式ヲ計算セヨ

イ、(1・04+3・2−4・148+7・41−1・29)÷2・6 (答)

ロ、$3\frac{1}{2}-2\frac{5}{6}+\frac{1}{12}$ (答)

ハ、$5\frac{2}{3}\times0・75\div4$ (答)

(2) 次ノ連比ヲ簡單ナ整數ノ比ニ直セ $0・25:1\frac{1}{3}:2$ (答)

(3) 1圓70錢ニ賣ルト1割5分ノ損ガアル品ヲ2割掛ケテ賣ルニハ賣價ヲ幾ラニスレバヨイカ。

(4) 底邊ガ600mデ高サガ270mノ平行四邊形ノ板ト上底ガ300m下底ガ580m高サガ380mノ梯形ノ板トハドチラガドレダケ廣イカ。 (答)

(5) 水ハ目方デイフト水素1ト酸素8ノ割合デ出來テ居ル化合物デアル。2・25瓩ノ水ノ中ニアル水素ト酸素ノ目方ハ各幾瓩カ。

(其ノ二)

(6) 甲乙丙ノ三數ノ和ハ42デ甲乙ノ和ハ30デ乙丙ノ和ハ25デアル。甲乙丙ハ各幾ツカ。

(7) 馬12匹ガ10日間ニ石炭56噸ヲ運ブト馬10匹デ石炭49噸ヲ運ブニハ幾日カカルカ。

(8) 或仕事ヲスルニ甲1人デハ12日カカリ、乙1人デハ18日カカル。此ノ仕事ヲ甲ガ4日ダケシテ殘リヲ乙ガシタ。乙ハ幾日働イタカ。

(9) 或株券額面50圓ノモノヲ80圓デ買入レ年1割ノ配當ヲ受ケルト利廻リハ年何程カ。

(10) 所得稅率ハ課稅金額1200圓ニ對シテハ $\frac{0・8}{100}$ デ1200圓ヲ超エタ1500圓マデハ1200圓超エタ部分ニ對シテハ $\frac{2}{100}$ デアル。課稅金額1460圓ニ對スル所得稅ハ何程カ。コレヲ年4回ニ納メルト1回幾ラヅツデアルカ。

**國語科**(明小)第一回(其ノ一)

一、次の文をよんで左の問に答へなさい。

晴れた夕の空にひろがつていち早く秋を告げるのは巻積雲であるうろこ雲や鯖雲などと呼ばれてゐるのは此の雲のことで、これが現れると鰯の大りようがあるといふので鰯雲の異名もある。一番秋らしいのは巻雲であらう高く澄んだ青空にさつと一はけでかいたやうに見えるのでまたの名をはけ雲といふ。雲中でも一番高い雲で、一萬メートルから一萬二千メートルあたりの上層に現れる。この雲は微細な氷の結晶から出來てゐる。

問、

1、巻積雲が鰯雲の異名もあるわけ。
2、巻雲をまたの名をはけ雲といふわけ。
3、巻雲はなにから出來てゐますか。
4、一番秋らしいのは何雲で、どうして秋らしいのですか。
5、此の文にてきとうな題をつけなさい。

二、次の和歌の意味を書きなさい

神風の伊勢の内外の宮柱
ゆるぎなき世をなほ祈るかな

古のふみ見るたびに思ふかな
おのが治むる國はいかにと

三、次の文中の片假名の下に漢字を書きなさい。

海洋の王、太平洋。

其の西のハテ( )近く、三千年の永きレキシ( )にかガ( )られて靜かに 横たはれるは我が大日本帝國なり。 我等はハエ( )ある其の國民と生まれてヲヲ( )しくタケ( )く生ひ立ちぬ。いで此の大洋に似たる廣き心と大なる望とを持ちて、ウナバラ( )遠く乘出しテンヨ( )のタカラ( )を此の手にサグ( )らん。

第一回(其ノ二)

四、次の文を讀んで右『 』の所のわけを書きなさい。

あの子は幼少の時より(1)『直く正しく清き心の持主』にて武勇を好める性質なれば(2)『必ずや天にうくる大任あるものと信じ候』て、父は賤しき己が子なりと思はず(3)『み國の御子なり』として、いつくしみ養育いたし來りたる子に有之候。

昭和九年(4)『祖國非常時に心を澄まし候て』(5)『海軍旗のもとにはせ參り候』時、すでにこの最後を明きらかに決意仕り居りたるものにこれあり候。

五、次の文を讀んで誤の方の假名を消しなさい。

1、いろ〜御下問あらせられたそう さうでございます。
2、いかばかりか感奮興起したことでございませう。しよう。
3、疊の上での最後の眠を求めやう。よう。と寢床に就いた。
4、千木高知る神明造の神殿が浮彫のよう。やう。に見える
5、さきの歌の主であろう。らう。

第二回(其ノ一)

一、次の文を讀んで左の問に答へなさい。

オリンピック大會は二千數百年の昔ギリシヤが其の主神ゼウスの神靈を慰めるために開いた競技に源を發してゐる。競技は四年に一度、風かをる初夏の頃青葉に圍まれた美しいオリンピヤの野で開かれ、これに優勝することは當時のギリシヤ人最高の名譽であつた。そして此の競技は全國民の歡喜と感激の中に千年餘りも續いた。それから千數百年の永い間オリンピック大會は歷史の彼方に消ひやられ月桂樹のかぐはしい匂に僅かに昔を偲ばせてゐたが、十九世紀の中頃に至つて之が復興の聲はやうやく高まり氣運熟して遂に西曆千八百九十六年に最初の復興競技會が由緒も深いギリシヤに開催せられた。かくて、その昔宗教的祭事として行はれたオリンピック大會は國際親善といふ新な目的のもとに復活されるに至つたのである

問、

1、オリンピック大會が初めて開かれたのは何のためですか。
2、オリンピック大會が最初の復興競技會を開いたのは西曆何年ですか。
3、なぜ『由緒も深い』と云ふたのですか。
4、ここで『宗教的祭事』といふのは何をさすのですか。
5、今日のオリンピック大會はどう云ふ目的で開いてゐますか

二、次の語句の右によみがなをつけなさい。

未練 假名 無氣味 眞夏 手柄 船歌 丸木舟 臨終 根氣 早速

第二回(其ノ二)

三、次の語で文を作つて下さい。

注意(1、假名は平假名を使ふこと。2、文字はていねいに正しく書くこと。

戰地の兵隊さん。

## 長篇探偵小說 魔人 【三】

金來成 作 崔根培 畫

**魔人의命令書(二)**

백영호씨와 어째꿔 공작부인의 방을 들어서는 탐정소설가 백남수는

「무슨 소식을 전헷기로 아버지가 저러케 히색이 만면해서……?」

하고 의아의 눈섭을 모흐면서 표정없는 공작부인의 백옥가튼 얼굴을 처다보앗다.

「사회사업을 하신답니다. 칠십만원의 제공을———」

「칠십만원……?」

태연스럽게 배앗는 공작부인의 청천벽력과도 가튼 이한마디에 백남수는 순간 얼굴이 해말숙하게 멋기를 잃어버렷다.

「뭘 그리 놀라세요? 아버지께서 훌륭한사회사업을 하신다니 ─」

「니 그게 사실입니까? 칠십만원?……그래 무슨사업을 하신답디까?」

「해성전문학교를 경영하신다고요.」

「아니 저 백영호씨가? 아버지가?」

남수가 이처럼 놀라는것은 결코 이유업는 일은 아니었다.

팔년전 어디론가 해방물이이된형—백남수(白南樹)가 작년가을 실종선고(失踪宣告)를 바든 이상 당연히 상속권은 남수게 잇슬것이다. 그리고 그 상속재산의 십분지칠이 누깜박할새 연기처럼 사라진다는 사실도 사실이려니와 그보다도 한층더 남수를 놀라게한것은 아버지백영호의 사람된 품이엿다.

「아버지의 의인으로 사회사업을 하다니? 칠십만원을?」

「어째서아버지는 사회사업을 못하시는게요?」

공작부인은 의미잇는듯이 빙그레 우스면서 물엇다.

「못한니다!」

「어째서?」

「옹———」

남수는 터저나올려는 말을꽉 목구멍에서 콱 막는듯이 혀를 꺽무는 모양이다.

「백영호씨가 공작부인의 미모에 눈이 어두어저서 공작부인을 위하여 저지안케 산재(散財)한것은 말하자면 예외의 일어지요.」

「예외의 일이라니요?」

「난생 처음으로 그러케 만흔돈을 써보앗다는 말입니다. 현재 은몽씨가 쓰고잇는 이집갑만 해두 오만원———백영호씨가 오만원을 허어! 게다가 이제와서 칠십만원을 교육사업에다 던진다엔적부러 하는말이 구두쇠가 돈쓰는법을 알게되면 황천에서호출장이 온것이라고 하더니만 행복스러운 결혼식을 한주일 압두고 염라대왕이 백영호씨를 황천으로 모서갈 모양이 아닌가……」

「호호호! 남수씨두 재미잇는 말을 일수 잘하서.」

공작부인은 가장 유쾌한듯이 그러케 웃엇다.

그러나 이 남수의 웃음거리로 한말이 한개의 무서운 현실로서 독자제씨의 눈아페 나타날것도 멀지안흔 일이다

「그것은 하여튼 경작택에서는 아직 저 김수일씨를 범인이라고 인정하는가요?」

하고 공작부인은 탐머리를 돌린다.

남수는 잠시동안 목묵히 안젓다가

「당국뿐만 아니라 나 역시 김수일이란 인물을 의심하고 잇습지요. 첫재로 그가 무슨 이유로 몰면『중앙 아파ー트』에서 자취를 감추엇는가?」

「그것은 저번에도 말한거와 가티 그는 영원히 나의 눈아프로 부터 떠날셈이겟지요.」

김수일을 변명하고저하는 공작부인의 태도는 어느듯 백남수의 탐정욕을 자극하는것이다.

「그러면 김수일이란 인물은 어째서 은몽씨와 만날때만『중앙 아파ー트』를 사용햇는가? 그의 본주소는 어딘가?……」

「뭐요? 저와 만날때만『중앙 아파ー트』를 사용했서요?」

공작부인은 소파에서 벌떡 일어나면서 웨첫다.

「그럴리가 잇서요?」

「그러면 아니라 당국이 조사한 결과 김수일이란 이름을 가진 화가는 서울에는 업습니다. 본적이 평양부 남부정이라는것도 거짓말이랍니다.」

공작부인의 얼굴이 발끈 빨개엿다.

品質一等의연지
落ちない ホ、紅
明朗潑剌한향이퍼 계발라지고연지에 절거나얼눅이안지 는色調豊富한향연지!
十八色 三五錢 一圓
クロバー 구로바ー
ハゲない 口紅
近代式色調로입술 을거칠게안코飲食 에벗지안코오래가 는魅力의입술연지
大 一圓 中 ○○錢
東京・三葉商會・大阪

精力增進
造血アウトホルモン
補血強壯 ブルトーゼ 부루도-제
各帝大病院 常備藥
株式會社藤澤友吉商店 大阪市東區道修町 東京市日本橋區本町
藤澤藥品

サンエッチ H.H.H. 靴クリーム
靴を丈夫にする

喘息喘嗽藥
淋病丸 一劑五圓
積에는 敵積丹
國境大藥房 安東市一番通五丁目
梅毒斷根藥
淋疾斷根藥
強性強精藥
精力衰退와早漏에百發百中!
本報水原支局 電話一五二番

味の素
經濟되는 生鮮의「調味法」

魚類의무근것과새것은 價格의大端한差異가잇습니다
★
平素의찬으로는、多少무근것이라도싼것이經濟됩니다。그런데는『ふり味』라는 調味法이잇서서新鮮한生鮮과가치맛잇게잡수실수잇습니다
★
그것은、아직生鮮때에、소금을조금과『味の素』及二三滴의味淋을、生鮮에뿌려둡니다。이러한調味料는生鮮의良味를내는作用을합니다
寶内省御用達 味の素本舖 株式會社鈴木商店

離乳準備에
消化잘되는 森永드라이밀크를 미음으로푸러서 주어주십시요 順次母乳의回數를 減하고森永드라이밀크를석근죽가튼것을주시면 아지못하는사이에 쉽게 離乳됩니다
森永ドライミルク
母乳代用에・離乳期榮養에・最良粉乳

森永煉乳株式會社

# 朝鮮文化史上으로본 朝鮮佛敎史의硏究

佛專敎授 姜裕文

一

朝鮮의佛敎가 印度歷史上에서 突現한것이아니고 그의文化를背景삼아 産出된것처럼 朝鮮佛敎史上의 모든事實과人物도 또한 朝鮮文化속에서나온것이라 朝鮮文化를캐여보라하면 朝鮮佛敎史를 몰우지안흘수업나니 佛敎史라하면 佛敎의敎理와事實그것만에만着眼한다든지 佛敎史라면 佛敎者만이 일삼을바라하야 돌아보지안는다는것은 잘못이라고 내가생각하는所以 여기잇는것이다.

朝鮮에佛敎가 符秦으로부터傳來되기는 高句麗小獸林王二年壬申(西紀三七二年)이라하니 지금昭和十四年己卯로부터 一千五百六十八年前이라 지실로 오랫동안 朝鮮에퍼진는만큼 朝鮮사람의 宗敎가되고 朝鮮사람의心血로化하야 朝鮮의 歷史制度文藝美術 風俗 習慣思想에 浸潤됨이 깁다. 一例로朝鮮歷代의革命即新羅에서高麗로 高麗에서李朝로의等 國體變改에잇서서 모두그다지 過激에빠지지안코 傳授되엇슴은 佛敎思想의影響이업지안흘까한다 佛敎에서는 모든法(存在)에生, 住, 異, 滅四相이 잇다하고 모든法은因緣이和合하야 生起한것이라하야 모든法은 無常하다고한다 이미無常한法이매 春花를안코도 秋月을생각할수잇스며 紅顔에白髮도 그려볼수잇다 그러므로 變에臨하고 變에應하는 叡智로써 寬容과 圓滑을비저내게된다 이無常觀, 時에對한哲學이 朝鮮사람의 마음에 파박히지나 안햇슬까 지금도 무엇이라할까 여기對하야는 아직 適當한말을 發見하지못하얏거니와 우선生活佛敎라는 말로부르고십다. 或은朝鮮佛敎를 支那佛敎의 一分派라고 할수도업지안흐나 그래도朝鮮佛敎는 그대로의 異彩가잇는것이다.

佛敎라는 思想에 支那에서는 在來의 儒道와 多少衝突에 陷하얏스나 朝鮮에서는 그야말로 無人曠野를걸어가는듯한 느낌이업지안타.

二

佛敎가 支那에들어와서는 經典翻譯事業이大成되어 敎理發展에 百花燎亂한 支那佛敎가되엇고 朝鮮을거처 日本內地에들어가서는 本地垂迹思想으로되어國體로더부러 同化融化된 實際的 實踐的 國家佛敎로 日本佛敎가되엇나니 이支那의敎理佛敎와日本의實踐佛敎에對하야 朝鮮佛敎는 積極的이어서 活動佛敎라 할수잇나니 新羅佛敎가 特히그러하고따라서 新羅國家가 가장活動的이고發展的이어서 統一大業을이룬것도 그思想的으로 新興佛敎의 活動性이 적지안케 도움되엇다고할수잇을것이다.

다음高麗時代는 佛敎의全盛時代라하겟는데 여기全盛이라함은 敎理로서보다 敎團으로서다 王子들이 出家하고 僧侶가 王師 國師되는外에 法會는 實로盛하엿스며, 特히 歷代가 高僧이나서 當時各國佛典을 廣求蒐集한것, 거다가 世界獨特의 高麗大藏經板이彫造된것은 大書할事實이다 이러한高麗佛敎敎會全盛의理由를살펴보면 國家의鎭護와祈福에잇다 그러므로 高麗佛敎는祈禱佛敎라할수잇스며 儀式佛敎라할수잇는것이다.

三

朝鮮에잇서서 三國佛敎는 創業時代인만큼 그新興精神이 자못 …… 그러므로李朝時代는佛敎의衰退時代라하겟는데 新羅高麗時代에잇서國家가排集하던佛敎가, 李朝에들어儒敎라는强敵이擡頭하야, 그의壓迫을밧게되매 ……

…… 그러나 人心에 기피뿌리박힌 佛敎思想의影響은 李朝末葉또는 最近에이르 …… 이러케 朝鮮佛敎는 三國時代 ……

(사진은 筆者의近影)

## 漢詩募集

題 九齋 古詩 押韻隨意 律詩 押韻 齋

限三月十五日(消印有效)

【解題】九齋學堂在開城府紫霞洞口 高麗顯宗時侍中文憲公崔冲所建 ……

## 漢詩

題 碓樂 押 聲(古詩隨意) 滄東 考選

選外佳作之六 市內昌成町一三二 全紫玉

先生何許人、百結留其名。家中何所有、膝上一琴橫。有時輒撫弄、聊可泄幽情。寒天風雪裡、四隣亂杵生。昵昵細君嗔、恰恰花間鶯。人家多蓄穀、盡日舂稻秔。吾家如懸磬、卒歲何經營。先生仰天歎、動調宣不平。大絃和且適、小絃亮以淸。一彈淬金勁、再鼓戛玉鳴。恰是落泉響、却訝叩門聲。抑揚奏雅樂、洋洋兩耳盈。死生固有命、富貴詎爭榮。來者不塡拒、去者莫可迎。誰知曲中譜、恩怨自分明。

評曰 排鋪纖穉『花間鶯』非貧妻態『恩怨分明』四字尤不可用於百結先生之高標雅趣

## 新刊紹介

▲科學朝鮮 三月號 發行所 京城府公平町一一九 科學知識普及會 振替京城二〇三三〇番 定價三十錢

▲朝鮮行政 三月號 發行所 東京市京橋區銀座西七丁目一番 帝國地方行政學會 振替東京一三番 定價五十錢 送料二錢

▲東洋之光 三月號 發行所 京城府明治町二丁目八八 東洋之光社 振替京城二八五〇九番 定價四〇錢

## 文化討議室

【問】文學을硏究하는데 가장가치잇는것을 아르켜주십시오 어느冊을읽고 어느方法으로해야 오를까요? 『ウエルスノ文化史』라는冊은 어떠한것이며 作者는어떠한사람인지요 評論家들의理論을읽을때는 間間히 英單語가나오는고로 意味를모르는것이 만사오니 그것을速히알자면 어떤冊을읽어야하겟습니까 討議室을通하야 자서히알려주십시오 (仁川讀者)

【答】文學史와 文學作品을 만히읽는수밧게 업습니다 H.G웰스라는 英國文豪가 지은世界文化史입니다. 그것은 外國語知識의 向上을 기두릴밧게다른 무슨特別한冊은업습니다 (一記者)

# 懸賞시나리오當選作 비오는거리 (三) (其一)

李性杓作 鄭玄雄畫

「바ー 페순」내부

영숙 전화를 밧고잇슴니다. 최최스러운것도의 「떼코레이순」때문인지 혹은 수런런 지언저 괴테인지 아까와는 딴판으로 영숙의 얼굴은 명랑하고 목소리도 쨍쨍울림니다. 축음기소리.

――응? 응응 전만에요 겸사말즘 마세요. 그럼요 어쩐 말이냐 호호호. 응 그래요 이때 올테유? 봐서? 봐서될 봐서야 오면 오는거지. 그러케 허세요 내 사요ー나라. 응 아냐……

수화기를 걸고 잠간 거울을 드려다보며 입술을 매만지고. 그리고나서 머리를 절레절레 흔들어보고 書翰 기침이 나려는것을 정어삼킨후 「죠ー바」에서 내미는 술쟁반을 바더들고 「테이블」사이를 전전히 걸어갑니다.

손님하나가 지나가는 영숙의 엉덩이를 쿡 찌르며,

――누구한테서 왓서?

――왜숙하우 홍홍홍.

저쪽 「테이블」에서 또 어떤 손님이 영숙을 부름니다.

――하루밍 이리 잠간만 왕.

――나 도ー방 잇서용 내이거 도구오켓.

――아냐 글세 잠간만 왕.

하면서 피하려는 영숙의 치마자락을 잡어당기며

――왜 이러 비차대는거냥.

――가게 가게 놔요 글쎄 아이거 모두 어지러 지겟수.

그러면서 휙 뿌리치고 자기자리로 가 안즈며 이쪽을 보고 눈짓을 하고.

그때만큼은 손으로 술병을 들고 실례햇습니다 하는듯이 고개를 숙이며 무엇이라 말하나 그때 또 별안간 요란스런 게 축음기소리가 흘러나와 입만 벙긋거리지 무슨소리인지 잘들리지 안습니다.

◇밤거리

『홀』에 잇슬때와 보통때와ー 은 영숙과 가튼 한사람의 여자라가는 것입니다. 「카메라」도 천천히 영숙과함께 움직입니다.

마치 이중인격자가티 표정이라든지 태도가 다른 영숙입니다. 옹졸한 일면만 남은 영숙, 품이 하나도업시 밤거리를 걷고 잇습니다. 『홀』에서 집으로 도 가끔가다 자동차 『헤드・라이트』가 아프듯 뒤로 어둑숙으로 접어들어가는 영숙의 뒷그림자를 똑똑히 비치어내고 비치어내고 합니다.

아무 감동도 업시 영숙은 그름 사이를 돌고 감니다. 주위가 밝어젓다 어두어젓다 함을 따라 영숙의표정이 순간사 변합니다.

◇영숙의방

영숙 아주 캄캄한 골목으로 들어섭니다. 아무것도 안뵙니다. 잠시동안 화면이 캄캄 합니다.

이욱고 어둠이 가운데서 빠개지면 영숙의집 대문, 대문안은 뎐수방에서 흘러나오는 불비츠로 약간 훤합니다.

대문을 닷고 고리를 지치고 중문을 들어서랄때,

뎐수의방문이 열리며 책보고잇던 뎐수가 고개를 내밉니다 얼굴이 마조치나 영숙은 여전히 무감동하게 고개를 숙이는듯 마는듯하고, 자기방으로 들어가서 문을닷습니다.

뎐수도 멍그레 웃고 문을닷습니다.

쓰러지듯이 주저안는 영숙 경대를 잡어끌고 거울속을드려다보며 뺨을 톡톡합니다 결밋하면 거울을 드려다보는것이 요새의 영숙의 가여운 버릇입니다. 설마 나붐이야 얼굴이여위이고살이 빠지겟습니까 마는 영숙 한참 뻔히 안젓다가정신을 차려 일기장을 꺼내들고 책상아페가 안씁니다.

어디선지 시계가 두시를 칩니다.

영숙『펜』을 노코 인생에도 생활에도 지첫다는듯이 무심에 달튼 하품을 하고책상에가 업드립니다.

# 家庭醫學

## 四十歲以後의 疲勞恢復法

### 疲勞素가體內에蓄積되면 中毒症狀을이르켜서早老를招來

疲勞하는 原因에對하야 大體지금까지 미더오는것으로는 筋肉或은 腦神經을만히쓴경우 그組織中에特別한物質――即 疲勞素가發生하야 이것이 全身的으로障碍가 미처서 疲勞感을이르킨다는것입니다.

그래서 이疲勞素는 小量인경우에는 睡眠과休息을하면血液의循環에依하야 同化作用이이러나 體外로排出되고 말지마는 일이너무 過勞에直面하면 이것이體內에 蓄積되여 一種의中毒症狀을이르키게됨니다 特히 年齡이 四十을지나게되면 組織의生活力은 次第로低下하야 新陳代謝가 衰해오게되므로 一日이나 二日쯤의 休息으로는 좀처럼 疲勞가풀리지안허서 여러가지障碍를 招來합니다. 먼저 血管의內壁을 刺戟하야 動脈硬化의 誘因이되고 腎臟과肝臟의 內分泌腺을 衰退시켜서 早老를招來하고 更히 緊切한것은 胃腸의活動이弱하고 胃液의分泌不足과 食慾不振을 이르켜서 胃腸病과 結核의誘因이 되는것입니다 그러므로疲勞한경우에는 勿論休息하야心身의安靜을保全하는것이必要하며 그와同時에 緊切한것은 榮養의攝取로서 充分한榮養에依하야 細胞의新陳代謝를活潑케하고

### 疲勞素의排泄

이迅速히行하여지도록 圖謀하지안으면안됩니다. 그러면이細胞의新陳代謝作用에가장有效한 榮養素는 무엇일까요 ……

### 胃腸을强케하는成分

…… 『錠劑わかもと』의 …… 早老의豫防과胃腸病, 結核糖尿病等에 對한抵抗力도增强되는것입니다.

## 榮養의不安全으로생기는 食餌性貧血

### ★特히離乳期의幼兒에注意

血液은예전부터生命의泉, 或은生活의源泉이라고 하고잇습니다 이貴重한血液은 大體어떤成分으로되고잇는것일가요? 只今이것을試驗管에바다서 分析해보면 大體八割의물과 二割의固形分으로되여잇습니다. 이固形分을更히分析하면 血液一瓩中에는一〇三瓦의 헤모구로빈과七〇瓦의

**蛋白**質과其他少量의糖分脂肪, 또無機質로서 鐵, 칼슘, 나트리움, 카리움, 마네슘, 구로ー르及燐酸을 含有하고잇습니다

따라서 血液을만들기爲해서는 此等의營養分을가초지안으면안되는데 이와가튼榮養의不完全때문에 이러나는貧血을食餌性貧血이라고하야, 營養學上重要한問題가되고잇는데 特히注意할것은離乳期의 에기들의榮養입니다.

**母乳** 以外에도차차普通食物을주어서離乳의準備를하는대 大槪乳兒는 生後五個月, 느저도七八個月頃이되면 ……

…… 必要한것은 비타민B와B以外 의補佐要素입니다. 이補佐要素의活動이업기때문에 모처럼體內에貴重한 榮養分을드려보내면서도 血液으로되지안하므로 貧血을이르키는경우가적지안타는것이 最近發見되엿습니다 ……

## 療養實話 大腸가다루로 老體가甚히衰弱

(愛知縣東春日井郡水野村) 山崎平助

昨年八月母親이 明의도중인지 醫師의 診斷했는지 그때에생아이스칵 治療가조하던지 病 각날것이언젠가 保健의中毒이 原因하야 後 四十日만에 腹痛 急性大腸가다루에걸려 도어서지고 便의回數가 一個月以上 慢性이되여 겨우 가벼워젓습니다 ……

# 家庭副業에有望한 竹·萩의細工製品

## 熟練技術要치안는籠類

竹細工과 萩細工의 實用化는 金屬及皮革代用品으로서 時代의 寵兒가 되엇는데 材料가 豊富한 江原道나 南朝鮮地方에서 이러한 細工을 시작하는것은 此際에 가장 有望한것이다 그러나 一般的으로 竹細工이나 萩細工을 한다고하드래도 果物籠 가튼 簡單한것에서부터 生花用竹筒 花籠 裝飾用掛籠 가튼 美術的인 高級品 또 쌋리 맹구리 버자 또는 家庭用具等 多數한데 어떠한것을 만드는것이 有利한가는 自己의 技術과 地方의 狀況、販路가튼것을 考慮치 안흐면 아니되므로 勿論 簡單한것은 아니다 그리고 竹製 萩製品으로서 比較的 簡單하게 技術을 要치 안는 果物籠 가튼것은 單價가 싸므로 팔리기는 잘한다고하지만 多量으로 아서 販賣함에는 적지안흔 努力이 必要하다 그러므로 竹細工 가튼것을 經營하려면 當今 內地에서 移入되고잇는 花籠 屑籠等을 中心으로 製作하는것이 得策일것이다 가튼 花籠이래도 一個에 五、六十錢에서 十圓 二十圓하는 高級品도 잇스므로 이러한點에 着眼하고 技術을 硏究하는 同時에 一般의 傾向이 어떠케 變하고잇는가에 注意치안흐면 아니된다 最近은 皮革代用으로 랜드셀(冊가방)을 竹材로한것이 登場하엿는데 이러한點도 參考할必要가 잇슬것이다 이제 竹細工에 雅趣잇게하기爲하야 染色하는것도 잇스므로 그 基本이 되는 平伸法、染色法을 紹介하면 如左하다

**平伸法** 眞竹을 一個로쪼개가지고 苛性曹達 一封度에 水一斗를 加한 溶液을 끄린가운데 竹을 넣고 約三十分을 끄린後에 豚脂를 竹面에 잘발러서 自然히 竹이펴지도록하고 板과 板사이에 너허서 一晝夜를 그늘에서 말리면된다

**染色法** 은 染色하려는 竹細工(竹의薄皮를 한것에 限함)을 鹽基性染粉 一斤에 水一斗五升을 加하야 잘 溶解시켜서 끄린가운데 五分가량 담거두엇다가 꺼내여 乾燥한後에 生漆을 片腦油로 十倍를 稀薄케 한것을 刷毛나 솔로 바르고 그대로 두엇다가 一日間을 그대로 布片으로 잘딱근다

# 鰛粕生産高……

## 二月末現在二百八萬俵

朝鮮大羽鰮의 年度는 四月末로 終了되는데 二月末現在의 粕生産高는 二百八萬五千三百俵로 三月에 드러서는 漁獲이 僅少하므로 十三年度의 粕生産高도 이 程度에서 머무를것으로 前年度에 比하야 約百萬俵의 減産인바 各道別의 內譯은 如左하다(單位俵)

| | |
|---|---|
| 咸北 | 一、一〇五、〇〇〇 |
| 咸南 | 三五三、五〇〇 |
| 江原 | 五〇四、五〇〇 |
| 慶北 | 八五、三〇〇 |
| 慶南 | 三六、〇〇〇 |
| 合計 | 二、〇八五、三〇〇 |

即 二百萬三千俵이므로 未賣約品은 겨우 八萬俵를 남기고잇스므로 前年同期의 五十萬俵를 計上한것과 非常한 差이다 新漁는 五月부터이므로 供給은 相當히 不足될터이라한다

| | |
|---|---|
| 全購聯 | 三一五、〇〇〇 |
| 三菱 | 八二〇、〇〇〇 |
| 合計 | 二、〇〇三、〇〇〇 |

二月末現在의 賣約高는

| | |
|---|---|
| 輸出魚粉 | 六四一、〇〇〇 |
| 朝鮮農會 | 七二、〇〇〇 |
| 地場消費 | 一五七、〇〇〇 |

# 肝油의檢查標準

## 비타민含有量·酸化程度로決定

【咸南支社發】咸南道明太肝油檢查에對하야서는 그 檢查의 標準을 어데 둘것이냐 하는案에 對하야 業者들의 여러가지 論議가 잇섯는대 道當局者는 이 座談會席上에서 明年度부터 肝油의 檢查를 그 "비타민"의 包含量과 酸化程度에 따러서 檢查의 標準을 세우겟다는것을 言明하얏스며 特히 外國輸出品인 肝油의 檢查標準을 여기에 두는것이 가장 適切하다는것을 說明하야 一般業者들의 注意를 모으고잇섯다

# 第二回西朝鮮酒類品評會

## 廿四日부터五日間平壤서開催

【今人】平壤酒造組合聯合會及平壤酒造組合에서는 今般酒類의 改良發達을 目的으로 第二回西鮮三道酒類品評會를 開催키로되여 方今 其準備에 奔忙中이라는바 順川酒造組合會內에서는 벌서 去九日頃까지에 十五個處釀酒場의 釀酒三十點 出品申込이 完了되엇다는데 同品評會開催要項을 보면 다음과갓다

◇……酒類品評會開催要項

一、時日 本年三月二十四日부터 同月二十八日까지 五日間
一、場所 平南、平壤府에서
一、出品物 黃海道 平南北等西鮮三道內酒造業者의 生産한 濁酒、藥酒、燒酒
一、出品數量 濁酒는 四合入 四本式 五點以內、燒酒及藥酒는 四合入 三本式 二點以內
一、事務所 平壤稅務監督局鑑定課內에 置함
一、審查 三月二十四日로 三日間
一、褒賞 成績優秀한것으로 優等 一等 入選等에 褒賞하고 또 優等入賞者의 酒造場 社氏는 表彰함
一、褒賞授與式 三月二十八日 平壤府新公會堂에서 擧行함
一、役員
▲會長 阿部平壤稅務監督局長
▲副會長 平壤酒組聯合會長及平壤酒造組合長
▲顧問 張稅務部長及經理部長
▲參與 管內各稅務署長及同間稅課長
▲審查長 總督府技師
▲審查員 總督府及各稅務監督局의 酒造技術官
▲理事長 平壤酒組聯合會理事
▲理事 山崎局間稅課長及同鑑定課長
▲委員 局間稅課員、鑑定課員、平壤稅務署間稅課員、平壤酒組聯合會及同酒造組合職員等全部 (以上)

# 元山港二月末現在 移出牛卅萬圓

【元山】昨年度의 移出牛總額百萬圓이라는 新記錄을 지은 元山港은 今年에 드러서도 大活況을 示하여 二月末現在로 벌서 約二千五百頭 그 價額 三十萬圓을 突破하고잇다 이것을 前年同期 千八百二十四頭 十六萬四千圓에 比하여보면 約倍額에 達한다고한다

# 鹽用叺生産高

【麗水】總督府專賣局 麗水出張所에서는 冬閑期를 利用하야 農夫에게 副業으로 奬勵한 "鹽用叺" 生産高는 지난 三月一日現在로 九萬五千十七枚에 達하다고한다

# 農作物害虫及其防除法

## 桃姬象鼻虫

**形態**

成虫ー全體가 赤色을 띈 濃紫色光澤이 잇다 觸角은 多少 적다 體長約一〇粍

卵ー卵圓形으로서 半透明 卵面은 平滑하고 彈力이 豊富하다 長徑約一粍

幼虫ー乳白色蛆狀으로서 脚이 업고 橫皺가 만흐며 또 肥大하다 體長六粍가량

蛹ー圓筒形、乳白色을 呈하며 긴口吻이 腹面에 부터잇는데 觸角、翅、脚이 잇다

**生態** 本虫은 櫻、桃、杏、李에 寄生하야 小枝、芽、葉、花蕾、果實을 喰害한다 一年一回의 發生으로서 幼虫은 踊으로써 土中에서 越年한다 羽化한것은 三月下旬(慶南)으로부터 成虫하야 果園(主로桃園)에 出現하야 嫩葉花蕾를 喰害한다 梨果가 大豆粒만 해질때부터 産卵하고 그다음에 梅、杏、李의 摘果期까지 繼續한다 幼虫은 果中에서 成長하야 老熟하면 그곳을 나와서 地中에 들어가 幼虫대로 越年한다 어떤것은 蛹化하야 蛹態로 越年하는일도잇다 生態가 一定치안흠이 南北朝鮮이 모다 發生하는바 桃園에 害가 만타 成虫의 運動은 아침에는 遲鈍하고 나제는 活潑하야 夕刻까지 喰害하며 産卵한다

**防除法**

一、成虫은 運動이 不活潑한 早朝에 떨어트려서 捕殺할것
二、被害果의 樹枝에 固着한것과 落下한것을 七、八月頃 全部모아서 燒棄할것
三、拔摘後에 燒却할것

## 상호ー계介殼虫

**形態** 成虫ー雌의 介殼은 둥글고 中央이 膨大하다 殼點은 一端에 잇스며 거의 中央에 잇다 介殼下에 橢圓形、淡黃色의 母體가 잇는데 體長은 〇、五粍 雄의 介殼은 二倍에 達한다 雄의 體는 적고 細長한데 形이 적고 紅色을 呈하며 二翅가 잇스나 입은 使用하기에 適當치안코 몸은 大概 退化하다

幼虫ー一回脫皮後에 觸角을 消失하고 體는 扁平形으로 黃色을 呈하는것은 雌요 雄은 그러치아니하다 雌는 長〇、二五粍

**生態** 本虫은 桑、桃、櫻桃、梅、李等의 枝幹、葉、果實에 寄生하야 液을 吸取하기 때문에 虫의 附着部位는 樹皮가 잇고 또 赤味를 띤다 果面에 附着하면 其部分이 오목하게 드러가고 周圍는 紫赤色을 呈한다 枝梢의 枯死를 招致하는일이 往往잇다 一年二ー三回의 發生으로서 大部分은 老熟에 가갑고 幼虫으로써 越冬한다 雌의 幼虫은 三回脫皮後、一週間內外로서 成虫이 되어 仔虫을 分娩한다、一雌는 흔히 數百匹의 仔虫을 産卵하는일이잇다、雄의 幼虫도 三回脫皮後 數日로서 蛹를 生하야 成虫이 된다 越年幼虫이 翌春 成虫이 되기는 五月부터 初夏의 季節로서 此時에 幼虫을 産한다 第二回의 幼虫은 七月 第三回의 幼虫은 九月上旬頃分娩하야 그것이 老熟하게되면 幼虫態로써 枝幹上에서 越年한다

**防除法**

一、發芽前(三月下旬부터 四月上旬)石灰硫黃合劑(보메比重五度)를 撒布할것
二、被害激甚한 樹枝는 剪除하야 燒却할것
一、機械油乳劑(五ー六%液)를 十二月、或은三、四月에 撒布할것. 撒布는 모두 降雨前後를 避하야 하고 또 樹의 休眠期에 施行하도록 注意할것

# 商品市勢 十一日

▲農産加工品
麥桿眞田(單四菱) 朝鮮産 反 / 經木眞田 內地産 同 / 杞柳 朝鮮産 一貫 / 蒲草 朝鮮産 同 / 漆茸 朝鮮産 同 / 椎茸 朝鮮産 同 / 椿(黑皮) 內地 一斤 / 椿(白皮) 同 / 乾蕨 (內地) 十貫 / 乾紫蕨 朝鮮産 百斤 / 荏子油 一罐 / 胡麻油 同 / 蓖麻子油 (內地) 同 / 棉實油 (木浦) 同 / 白絞油 (內地) 同 / 乾蓮根 朝鮮物 一斗 / 고사리 朝鮮産 百斤 / 干瓢 / 番椒 朝鮮産 百斤 / 同 刻 各地 同 / 同 粉 同 同 / 麥粉 二鷹 (京城) 三瓩 / 同 三鷹 同 同 / 同 日之出印 同 同 / 馬鈴薯澱粉 北海道 二貫 / 澤庵漬 (內地) 一樽 / 柿餅 (廣島) 三斗五升 / 木實 同 / 桑草숙리퍼ー 百匁 / 菜虫巢 一枚 / 千切大根 十貫 / 落花生油 (內地) 一罐 / 大豆油 同

▲家畜飼料
粉末配合 産卵鷄用 一二五斤 / 同 雛用 / 同 中雛用 / 同 育 / 三種配分粉餌 / 成鷄用二種配合粒餌 特上 / 初生雛用完全配合飼料 / 辛스마 一〇〇斤 / 玉蜀黍 (丸) / 同 (中割) / 同 (粉末) / 同 (丸) / 高粱 (粉末) / 玄米 五斗 / 大麥 同 / 小麥 同 / 無砂糖 七五斤 / 骨粉 一〇〇斤

▲家畜類
鷄卵 一貫 / 生鷄 同 / 生豚 同 / 生兎 百匁 / 鷄卵 百個 / 鷄 十羽 / 蜂蜜 一罐 / 蜜蠟 一斤 / 四季鳥卵 百個 / 豚毛(原毛) 百斤 / 同(撰毛) 一斤 / 雛 一羽 / 羽毛 一貫 / 雉 一羽 / 鴨 一羽

(朝鮮副業協會調査)

▲農藝藥品
砒酸鉛 一封度 / 改良가제인 同 / 데리스石鹼 五百瓦 / 마른힐드벨도ー 二封度 / 除虫菊 一封度 / 벨렉리ー푸區% 一罐 / 結晶硫酸銅 一〇斤 / 粉末同 / 生石灰 四貫 / 끌드리ー푸 二百度 / 상게이粉狀데리스 一五瓦 / 驅虫用煙草粉 一貫 / 쿠레오소ー트 一罐

▲ 魚粉 十五貫 / 가스리 一〇〇斤 / 히비기 八五斤 / 干鰯粕 一〇貫 / 三菱完全 配合豚飼料 一二五斤 / 同 成鷄用 一二五斤 特 / 同 同 別 / 三井成鷄用 一號 / 同 二號 / 同 日配號 / 同 中雛用日配特號 / 同 初雛生用日配號 / 同 三種混合粒 / 同 三種粉飼 / 同 成鷄基礎飼料 一〇〇斤 / 魚粉(特上) 二二貫

# 産業메모

## 果菜의實割의原因과其豫防

櫻桃、李、杏、葡萄、蕃茄、白菜、大根、人蔘等의 果實의 龜裂에 依한 損害는 相當量에 達하는데 이의 原因에 對하야서는 大體 如左한 境遇가 잇다

(一) 土壤水分의 急激한 增加에 依한 境遇
(二) 果皮로부터 直接水分이 浸入하는 境遇
(三) 大氣中의 濕度가 놉기 때문에 蒸散作用이 鈍하야 果實의 水分이 急增하는 境遇
(四) 乾燥에 依하야 生育이 硬化組織의 增大가 그後水分의 豊富한 供給에 依하야 生育이 急速한 組織의 發達에 伴키어려운 境遇
(五) 長期乾燥後에 多量의 灌水를 行한 境遇
(六) 陽光、風、又는 藥劑撒布가 果面에 過多한 境遇이다

實割을 生하는것은 果皮가 部分을 따라 强弱이 다르거나 內部의 膨大가 急速하기 때문에 果面에 異常한 張力을 미치는 二原因이 併發하는 까닭이므로 果皮에 弱한 部分이 생기지 안토록 注意할 必要가 잇다、乾燥 高溫 日照 風 藥劑等이 果皮를 弱하게하는 傾向을 가지고 잇스므로 이를 잘 調節하여야 할것이다 第二의 原因인 內部의 膨大를 促進치 안토록 함에는 敷藁、每日灌水 果實에의 被袋等이 有效하다

을 도布片으로 ... 取出의 粉을 ... 는 一貫에 ... 十六、七錢 ... 茶粉 一斤 ... 은 一斤에 六十錢 ... 約八十五錢 ... 三圓八十錢이다


受驗生必携藥

ノーシン

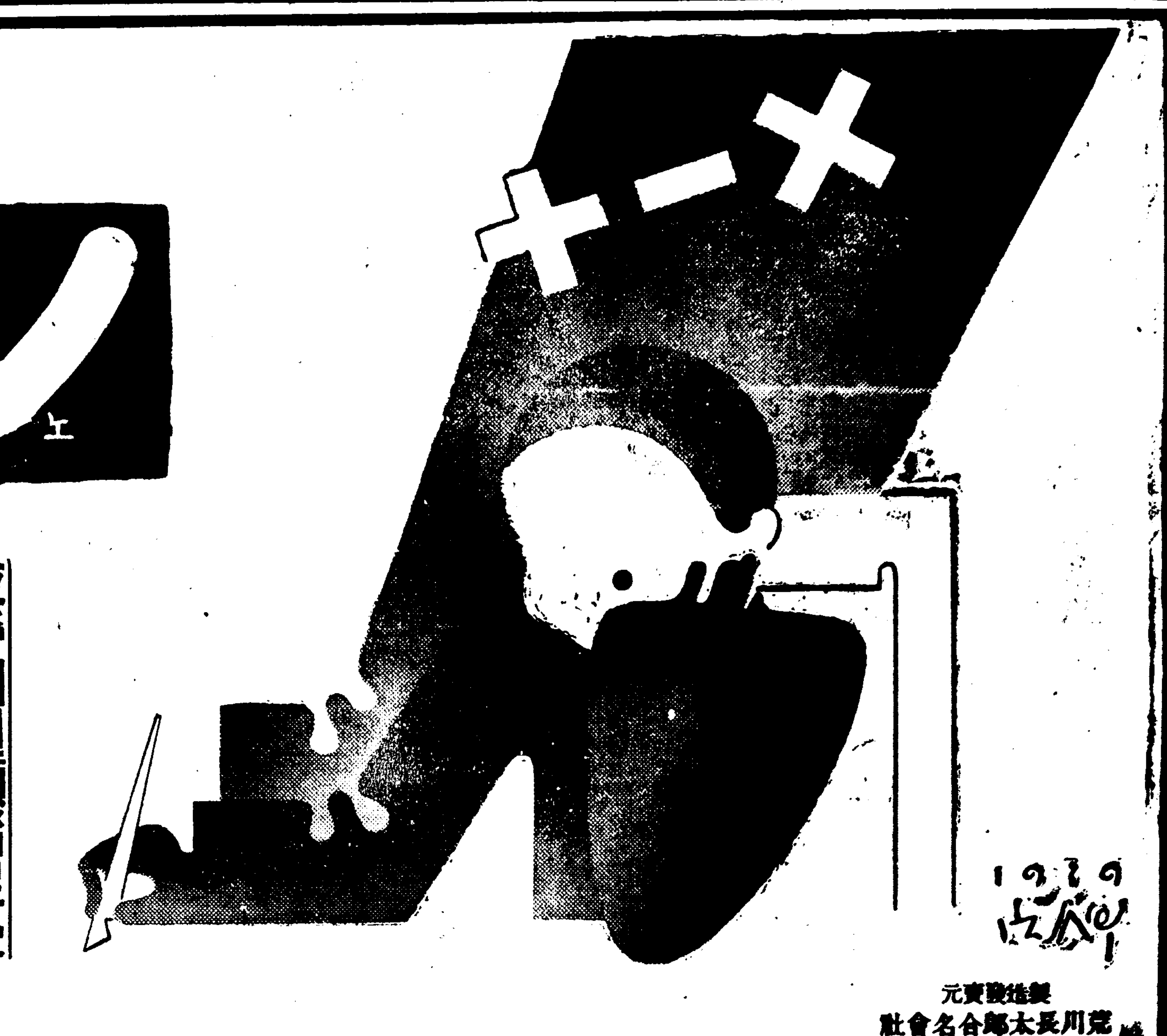

疲勞해진頭腦로受驗戰突破는至難、明快한頭腦로最後의榮冠을어드라

試驗日이 切迫한 昨今 連日連夜 조금도 쉬지안코 猛工夫가 繼續됩니다。

마침내 頭腦는 疲勞하야 무겁고 흐리멍덩하던지 때로는 지끈지끈 아푸던지하야 簡單한 數學을 풀지못하고 아주 쉬운 單語를 이저버리던지해서 工夫가 滋味잇게 進捗이 안됩니다。

이런때에는 곳 ノーシン 을 먹고 速히 頭腦의 疲勞를 恢復하야 再次 明快하고 깨끗한 頭腦로 最後의 拍車를 달려주십시요。

ノーシン 의 優秀한點은……

頭痛과 頭重을 速히 고침과 同時에 朦朧한 頭腦의 疲勞를 쑥 恢復시켜서 머리를 明快케하는 獨特한 藥効를 併有해잇는 것입니다

그리고 常用하면 神經의 榮養을 조게하고 心臟을 强補하는 숨은 効果가 잇는 故로 每日 頭腦를 酷使하는 學生諸君은 勿論 一般必需의 頭腦藥으로서 자못 好評입니다

主効: 頭腦疲勞・頭內朦朧・頭痛・頭重・心氣倦怠・精神憂鬱・上氣・眩暈

三十錠 五十錠 一圓 二圓

全國藥店에잇소

受驗準備는 勿論、試驗當日의 朝는 반드시 ノーシン 을 먹고 明快한 頭腦를 確保하라!

製造發賣元 荒川長太郞合名會社

皮膚를爲하야 조흔바니싱

크림의 粒子가 곱고 눈과가티 純白하야 決코 變色하지안코 잘 피여서 皮膚에 사르르녹아드러서 크림이 남지안코 使用後 爽快한 感觸을 준다ー이것이 皮膚를 爲하야 理想的인 바니싱입니다。

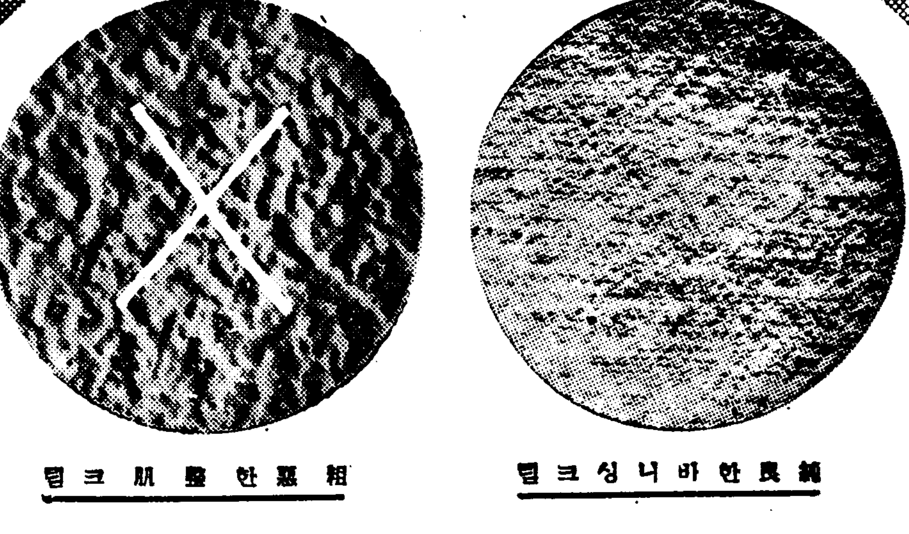

純良한바니싱크림 / 粗惡한整肌크림

粗惡한整肌크림

크림의 表面에 알멩이가 잇던지 皮膚에 바르면 잘 피지 안코 밀리고 끈저거려서 皮膚속에 숨여들지안는 크림ー어러한 크림은 皮膚를 거칠게하던지 여드름여나 뾰로지의 原因을 맨듭니다。

★右의寫眞은 크림의 表面을 擴大하여 본것입니다。이러케 다른것입니다

14.3ー5.2

# 말성만흔漁區問題
## 咸北陣營肅正工作
### 某某背信業者를糾彈하기로
### 咸北巾着組態度强硬

【咸北支社發】어구정리(漁區整理)문제가 다시 불거지어 이러나 그나어갈바를 예단할수업스리만큼 물정이 소연해가는 이때 특히 중간에 선진(先進)의 업자모모가 제이구업자와 밀회한사실이 탄로되엿다하야 이를 배신자라 단정하고 그대책을강구중이던바 마침내 최후수단을써서 이 모모업자를 제재할방침이라한다

즉 오는 십칠일에 열리는제삼회건착조합(巾着組合)총회에긴급동의의 형식으로 처분안을제의하야 철저히 그책임을 규명하야 어구정리에 반대하는 합복자제의 진영안을 숙청하기로 한다는데 금후 이문제의 추이가 주목을 끌고잇다

### 新興國民高校 學級增設認可

【安東縣】작년 사월일일 개교한 남만 유일의 동포 중등학교 신흥국민고등학교(新興國民高等學校)에서는 그간 이사장김호찬(金虎贊)씨와 교장이등(伊藤)씨의 전심노력으로 교정(校庭)확충 교실 증축등 모든 설비에 매진하는일방 매년 시내대정(大正) 소화(昭和) 양보통학교 졸업생 삼백여명중 상급학교지원자 약 팔할이나 되는데 현재의 일학급으로는 도저히 수용할수업다는점에 잇서서 각방면에 학급증설을 운동중이던바 전번에 교장 이등씨가 만주국중앙정부 문교부에 출두하고 전후 사정을 구신하야 학급증설을 요망한바 잇서 일반은 그결과를 매우 주요시 하고 잇섯는데 지난구일 안동성공서에 중앙으로부터 이학급으로하여도 조타는인가가잇서 동교는 직시 금년도 신입생을 일백이십명으로하야 그준비에 분망중이라고 한다 그리고 신입생의 시험기일은 삼월삼십일일부터 이십이일까지의 삼일간이라고한다

### 腦病院入院患者 突然行方不明

【慶南支社發】지난십일일 부산은 아침부터 봄비가 시름업시 오기시작하엿는데 이봄비에 무슨충동을 바덧슴인지 노병원(盧病院)에 입원중이든 우홍규(禹洪圭)(二七)는 정신병자한명이 홀연행방을 감추엇다 지난십일 오전부터 시경 부산부부평정사정목에잇는 노병원에 입원치료중의 마산부오동동(馬山府午東洞)장성식(張成植)의 장남 호의(浩義)(二〇)은 병원의 감시를 피하야 어데로 도주하엿다 이에 부산서에서는 그의 행방을조사중이다

### 授業料納付타가 僞造銀貨發覺

【全南支社發】지난이월이십일에 전남영암군삼호면서창소학교 [illegible]

### 千四百勞力部隊
### 十日부터進軍을開始
#### 慶南道斡旋으로茂山鐵道로

【慶南支社發】기보=경남도내에서 서북조선의 각공사장에 사천삼백명을 삼월안으로 수송하기로 되엿다 함은 기보하엿거니와 그간 사백여명의 수송이 되엿고 지난십일부터는 함북무산(茂山) 철도공사장행 노동자의 수송을 개시하엿는데 당일에는 진주(晋州)서오십이명 의녕(宜寧)에서 구십삼명 함안(咸安)에서 오십명합 이백일명이 떠낫다

십일일에는 창원(昌原)에서백 밀양(密陽)에서 오십 오명합 이백일명이 김해(金海)에서 백칠명 합이백사십칠명 십삼일에는 고성(固城) 함양(咸陽) 합천(陜川)에서이백명 십사일에는 하동(河東)의 동(洞)의녕합안에서이백명 십오일에는 하동 산청(山淸)거창(居昌)에서 이백명 십육일에는 진주(晋州)사천(泗川)에서이백명이각각 무산을향하야 떠나기로 되엿다 이리하야 무산행노동자는 결국일천사백이십여명에 달한다

삼월중에는 창원(昌原)에서백 [illegible] 밀양(密陽)에서 오십 [illegible] 전파할것이라는데 동인은 일지 기 전파도 다섯번이나 잇섯다고한다

### 百圓紙幣僞造 호떡집에서行使

【忠南支社發】서류분지폐위조ー충남서천군동면후동리(舒川郡東面後洞里) 박동규(朴東圭)(二七)는 지난십이월경 십원지폐에 기재된 백원지폐에 히들들어더 오원지폐에서 십원지폐일매합삼매를 각각백원짜리지폐로 서툴르게고쳐가지고 그길로부여군홍산면남촌리(扶餘郡鴻山面南村里)이금순(李今順)이가 경영하는 지나빵떡집에들어가 십전어치를사먹은후 백원지폐를내주엇든바 거스름돈이업다하야 「업느니잇느니」하는등 싸홈끄테 동지주재소에발각되어서 취조를마치고 동화위조행사, 사기미수(通貨僞造行使詐欺未遂)죄로 대전지방법원공판에 회부되엇다한다

### 海苔滿載船沈沒
#### 荷物損害二萬五千圓
#### 莞島港內海上事故

【全南支社發】구일오후다섯시삼십분경에 전남완도항(莞島港)내에서는 간해태집 사백사십삼괴짝을만재하고초하환(初夏丸六五噸)이 동항내에잇는배와 충돌하야 침몰되여 손해는선체외에 상품만이 약삼만오천여원에 달한다고한다

### 流言蜚語者 檢事局에送局

【江陵】지난팔일 강릉검사국에는 조언비어(造言蜚語)에관한육해군형법위반자 임명이삼척경찰서로부터 송국되어왓는데 범인은 원적을삼척군노곡면상월리(三陟郡蘆谷面上月里)에두고 현주소동경시황천구미구정(東京市荒川區尾久町)일정목일천이십사번지에두 고물상(古物商)김동신(金東信)(三〇)은일즉이소화팔년칠월에 동경서조선인단체인 동아공조회(東亞共助會)의 총무로서 활동하야 나아오던바 지난이월구일 그의장남의 혼인준비로 전기본적지인삼척읍 남양리(三陟邑南陽里)에잇는그의아우김동옥(金東玉)박에와 머물러잇는중 모이는사람들에향해 여러가지 시국에관한 유언비어를 [illegible]

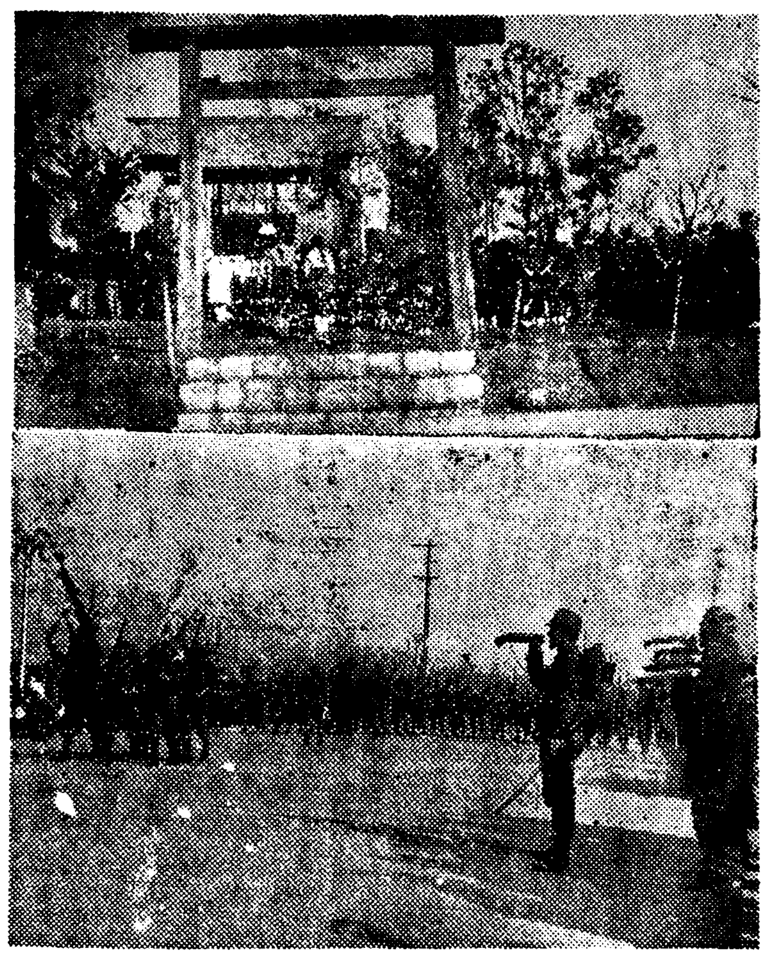

### 朝鮮人國防婦人會 音樂會를開催

【安東縣】조선인 국방부인회에서는 결성한지 얼마아니되엿스나벌써 그활동은 기성단체를 능가할만한것이 보이는데 동부인회에서는 지난구일밤에는 협화회관 회의실에 회원 유십여명이 모히여 회의상례에 대하야 토의한바잇섯다는바 매월팔금요일(金曜日)을 월례회로 정하엿고 시내를 반(班)으로 나노아 반장을 선출하야 반내의모든 사항을 월례회에 제출키로 되엿고 이달 하순에는 전회원 총출동의 음악회(音樂會)를 협화회관에서 성대히 개최키로결정되여 즉석에서 다음과 가티 음악회개최 준비위원을 선정하야 매일서정희(徐貞姬)양자택에서 준비위원이 모히여 여러가지로 음악회의 준비를 하기로 되엿다는바 음악회에서의 수입은 동회관중의 자선(慈善)사업기타모든사업에 충당하겟다고한다

徐貞姬 金鑁珠 金得信 李永淑 鄭㝠子 金永愛 姜順玉

### 親友刺殺犯에 懲役七年求刑

【木浦】전남무안군삼향면(務安郡三鄕面) 복산리안형(安亨)(二〇)에대한 살인사건공판은 지난십일 오전십시부터 목포지청 제일호법정에서 진전(津田)재판장주심과 문동(東)검사입회하에 개정되어 사실심리에 들어가서 범행의동기와 경위에대한 피고의 공술은 넘우애매점이 만허서 입회검사로부터 징역칠년구형이 잇섯는데 사건의내용은 피고부산 안행은 작년사월팔일밤에 자기와 한여관에 유숙하는 친구월야목수(月野木壽)(二〇)와 수처의주점에서 밤새시까지 술을먹

### 深刻한勞力의恐慌
#### 平南에就役可能者六千二百
#### 一日三萬四千名不足

【平南支社發】약진평안남도는신년도에도 일층 노력부족에 허덕이게되엇다 본도에서는 노무조정을위하야 그간 노력조사를하고잇섯는데 그결과에 의하면 신년도에 도내에서 일일에 사역할 실인원수는 토목건축=이만팔천삼백삼십육인 탄광광산=삼만삼천칠백륙십오인 합계=육만이천백일명이 필요하다고 한다 그런데 토목건축 오천팔백이십육인 탄광광산 이만이천오백십명 합계 삼만사천백사십이명이 라운수짜이다

이에대하야 현재 종업의 노동자는 가오백여명에 달한다 이번부의 공급에 응하야 그반수는 충북도에서 공급하고저 나머지반수는 도내에서 충당코저 도내에 서 취역할수잇는 소위「취로가능자(就勞可能者)」를 조사한바 그수는 륙천이백사명으로 이노력의 유휴지에 머물을한심한 상태이라한다

### 産金奬勵에拍車
#### 産金道路三線을새로追加
#### 咸南道計畫을變更

【咸南支社發】산금국책의 파도를 타고서 함남의무진한 지하자원은 여지업시 개발의성운에 향하고잇는데 도당국에서도 더욱이에 대응도한 박차를가하기 위하야 산금도로공사를 다시금 늘리기로되어 목하그노선을 계획하고잇는중이다

이번에 삼개년계획으로 새로 늘리려고하는것은 삼개노선으로

一、鵬興、大新里間　三八粁　三八〇、〇〇〇圓
（端川郡南斗日面）
一、安邊道納嶺　三〇粁　一五〇、〇〇〇圓
（安邊郡新芽面）
一、龍源新豐　六粁　一〇〇、〇〇〇圓
（端川郡水下面）

인데 그공사비총액은 육십삼만원이나된다 이것을 작년부터 십오년도까지 완성계획의 첫계노선에서 십구만원의예산으로 한해서 경인가신청을 하기로 되엇다 그계획은 전면적으로 변경할터이라고 한다 이에따라 계획을 선사오의 양년도에 구분해 실행할터로 총독부에 그계획변경

### 農靑短期訓練
#### 忠南道三年計畫

【忠南支社發】충남도에서는 시국의 중대화에따라 생산확충책임이 가중하는 농촌청년의양성을 목표로하고 금년부터 신규계획으로 단기농촌청년훈련소(短期農村靑年訓練所)를 신설하기로하엿다는바 수용인원은 일회수용인원은 일년에 삼백사명으로 앞으로 사년간 상설할 농촌청년의 중견을 양성할것이라고하며 더욱 농촌부인지도원(農村婦人指導員)사명을 증원하야 농가부인의 만전을 기하기로하엿다고한다

### 取扱件數萬三千
#### 昨年中咸興檢局事件取扱狀況

【咸南支社發】함흥검사국의집계한바를보면 작년중에 검사국에 서취급한사건은 내지인 오백십이건 조선인 일만이천육백팔건 외국인일백삼십팔건이 나되는데 그중 형법범이 일만일백삼십사건 특별법범이 삼천일백사건이라한다

이것을다시 검사국처리별로보면다음과갓다 기소된것은 삼천오백구십오건으로 총수의 이십칠퍼ー센트강이다 기소된내용을보다

| | |
|---|---|
| 豫審 | 二〇七 |
| 公判 | 一、三三六 |
| 略式 | 二、一六二 |
| 計 | 三、五九五件 |

그리고 불기소된것은 구천육십오건으로 그중기소중지(中止)오백사십오건 기타는 전부증거불충분이라고한다

### 論山邑에火災
#### 損害七千餘圓

【論山】지난구일오후 영시삼십분경 논산읍창고(論山邑倉庫)에 화재가일어나 일시대혼잡을 이루엇섯는데 그소해는 전면 각리에 배급할동량 정조백오십석 파수방단(水防團)의수도기구 (水道具)와 기타 소방대의 진력으로 인접한가옥에는 약간의 손해만 보게되엿다하며 화인은 방금조사중이라한다

### 聖戰下陸軍記念日
## 各地行事盛大擧行

**尙州** 동아건설의 성전하에제삼십사회의 육군기념일(陸軍記念日)을 마지함에 따라 상주재향군인분회(尙州在鄕軍人分會)에서는 시국의 중대성에 비추워 기념일을 이의잇게하기로 관민유지와 협의하고 신중히 각신원의 일치행사를 개최하고 당일에는 재향군인은 물론 경찰서원 청년단원과 청년훈련소생도들 총동원하야 읍내부근에서 일로전역(日露戰役)의 봉천전(奉天戰)과 금반사변의 서주대회전(徐州大會戰)과 가티 장렬한 호위절경한을 연출하야 사변의 장기전(長期戰)에 대한 국민의각성을 증진하는 동시에 이의잇게 하기위하야 야연(野宴)을 베풀고 후에 위령제(慰靈祭)를 엄숙히 집행한후 야연(野宴)을 버려서 이의잇게 기념일을마진바 당일은 대구연대(大邱聯隊)에서도기념행사를 응원하기위하야 하사관이하수명을 파견하얏다

**元山** 제삼십사회 육군기념일 행사는 종일 각지에서 행사가 잇섯는데 원산항도원산의기념행사는 [illegible]

재반의식과 행사도 맛치엿는바 그기념사항은 아래와갓다 ▲國旗揭揚▲元商、元中生對抗戰鬪練習▲皇居遙拜▲英靈感謝默禱▲金州丸遭難者慰靈祭▲武運長久祈願祭▲戰病者遺族慰問▲招待映畫會▲慰文文殷發▲傳單配布▲北支事變展開催▲라디오放送其他

**淸州** 지난십일 육군기념일을 마지한 청주에서는 정례의 의식을맛추고 당일오후영시부터 시내각중등교생도 단 소방대 청년훈련소생도들의 분렬식을 충북도청압 광장에서 성대히거행하엿고 당일오후한시부터 읍회당에서 축하연을베풀엇다한다

**新漢** 삼월십일육군기념일을당하야 신계면에서는 각호에국기를게양하얏스며 오전아홉시삼십분에는「싸이렌」을울려서 누구를물론하고 그잇는곳에서 궁성요배를한후에 황군영령(英靈)에대하야 일분간묵도를행하게하엿다 오전열시삼십분에는 [illegible]

**鎭池洞** 신게서사에서 무운장구기원제를 거행한후에 조(趙)면장으로부터 신동아건설에힘써야될이때에 더욱결심을굿게하여야 된다는 강화가잇섯다 또군사연맹에서는출정군인가족을 위문하엿스며 소학교에서는 위문문금품을지어 정군인에게로보냇다한다

**洞池眞** 용강군다지면(陽谷面)에서는지난십일육군기념일을이용하야 오후한시에 당지삼상소학교(三尙小學校)강당에서 면、주재소와학교당국공동주최로 부지에출정하야 제일선에서활약하면서 실전의 여러가지경험을 체험하고 현재 진남포 일본제련소(日本製鍊所)에근무하고잇는 말영용시조(末永龍之助)씨를 초청하야 기념강연회를 개최하얏다는바 청강자가오백여명에 달하엿다한다

**長淵** 성전하 맛피엿는 육군기념일을 마지함에당하야일 [illegible] 전역의 의의를 현상하며 장기전에대한 시간국민의 결의를 공고히하야 일층근도기를 축하고

**靑陽** 육군기념일 오전한시부터 방호단과 애국반이 총동원하야 성대히기념식을거행하엿다

**春川** 십일 육군기념일에 춘천읍민은 총동원하야 오전여덟시에 시가행진과 아홉시반에는 고 시가행진과 아홉시반에는 도화、청오부터 구보통학교 정에서 위령제를 거행하얏다

**大田** 육군기념일을당하야 대전에서는대대적계획을세워 기념행사를 하기로하고 지난구일 오후팔시반까지에 거행하고 의인 청년들은 오전여섯시부터 부차이 래를마추어 진(串)부대 대전 헌병부대 재향군인회

전부 동원하다하여도 소요로 [illegible]

**咸興** 성전아래의 뜻기픈육군기념일인십일 함흥에서는 오전아홉시반에『싸이렌』을신호로 각관공서단체 가정에서일제히 시가를행진하기 주요 기념식을가진 후 예도의뜻을 표하엿스며 정오에는 대표자들은 함흥신사와 충혼비(忠魂碑)에 참배를하엿다 정오부터는 부내각중등학교와 청엽한시열분렬식(分列式)이잇슨뒤 소이탄(燒夷彈)「까스탄」의 여기에비행기까지 래습하야 마치 실탄과가튼 장엄한광경을 보여주엇다 밤에는 기념강연 연 영화등으로 조일진장한 속에 의의깁게마치엇다

**綾州** 전남능주지방에서는 삼월십일 육군기념일을당하야 오전아홉시부터 능주공립소학교정에서 각관공서직원 방위지 생도수천여명이 연합 하에 면장 주기순씨 사회로 기념식을 엄숙히거행하엿다고하다

(사진상은 장단 하는 함흥의기념사마경)

### 取明燈

▲평국경성회에서는 벌써십여명의 전문학교 대학졸업생을 내엿스며 현재도 양성하고잇다 한다 ▲국경지방의 갸륵한뜻 에는 오직감탄할뿐 ▲그런데기초회말을위하야 이번에는 재단법인으로만여원의 기본금이 필하얏는데에 찬동하야 만여원의 기본금이 모엿다 ▲뜨거운열정은 필경옷건과열매를맺고야말엇다 ▲비꼰한영재들이여 용기를내여라 ▲썩고잇는돈이라도 쓰기에따라서는 생생한돈이될수잇스니……

눈일 그기쁨에야 경쟁수잇스라 ▲유위한청년을 길러내 돈이 아무리조타한들 ▲차지할 출거옴이라 ▲이야 어찌성현만 독청년 공부시키는것쯤 나라하나 ▲재조잇는 의 삼란(三瀾)에 하 공유시키는것이 군자 천하의영재(英才)를



## 肺患
### 必讀 診斷常識

…당신은…

●점점수척해가지는안는가 ○약간기침과 담이나오지는 안는가 ●三十七度一二分의熱이每日午後부터 夕陽에걸처서 나지나안는가 ○盜汗과 不眠이 繼續되지나안는가 ●어쩐지 몸이무겁고 胃腸도나쁘고 食慾不進의 날이繼續되고 動悸가나고 숨이갑브고 억개가걸리고 가슴이 아프지나 안는가 ●기침이 만어지고 담이 만코 때로血痰이 석기지나안는가 ○貧血과 衰弱이 더하고 顔色이나빼지지나안는가 ●每日三十八度가운 熱이나지나안는가 ○咳嗽、不眠、喀血、盜汗、便秘、胸痛가튼 苦痛이업는가

…이것은肺病初期의症狀입니다…

…이것은肺病의第二期症狀입니다…

그러나 悵歎마시요 正當한療法으로

### 肺病은！
…治療된다…
…正當한療法…

肺알는이는 只今곳「朝鮮日報에서보앗소 冊보내시요」라記入한 葉書로 金藤紀念 亞細亞治療法을가르친 當한 治法을가르친「肺病治療의原理와 寺傳秘方公開」「光明のあなたへ」의二冊을

### 無料送呈합니다
벌리 이가르침으로 肺病 肋膜炎을 征服하라

大阪府布施市 功德山 德林寺

午前九時 午后七時 檢眼無料 學生限 醫學博士 公炳禹 檢眼担任
### 醫學堂眼鏡店
京城醫專病院眼科指定
京城齊洞四街里 電光207

### 讓店
[illegible]

### アイスケーキ
中古機械 [illegible]

### 北支
[illegible]

### 佐伯家具店
[illegible]

### 朝報案內

### 訥言專門矯正院
[illegible]

### 말더듬이

特效藥
淋疾にG・U・サイド
チユ
梅毒に六〇六号

松の實ミルクキャラメル
[illegible]

ギヤエム自轉車 ¥70.50
配給所 ツツキ商會
フリー式スタンドベル付 カタログ進呈
最寄の自轉車店ニテ

月賦建築 設計監督 工事請負
建築資金貸付
建築報國
無料建築相談部
電(本)1681 1381
黃金町二ノ五五
東京建物株式會社

日英米特許 イオス洗顏クリーム

### 學生募集
舊名 滿洲自動車學校
改稱 滿洲自動車專門學院
每月一日新學期開始
本科 三個月卒業
受驗科 一個月卒業
奉天自動車株式會社附屬
創立以來十七年設備全滿第一、合格率最高、就職迅速、在學生三百名、寄宿舍完備
活動寫眞教育、乘用車及トラック實習 ◆學則請求次第無料進呈
奉天商埠地十一緯路五五 電話(二)二九四四番

明日の日曜は早朝午前十時半開演
滿員御禮
大船作品 パ社作
子供の四季
海賊 THE BUCCANEER
明治座

### 두통에テーリン

製造發賣元・東京・中村信治商店
朝鮮總代理店・京城・新井藥房株式會社

日本의잉크를代表하는
### 丸善アテナインキ
아테나잉크
봄과함께文字의花々
アテナ季節의到來！
丸善インキ
丸善スタンプインキ
丸善製圖用インキ
丸善ナエツクインキ
丸善墨汁

●쓰기조케되는● アテナ萬年筆
650・0入30전
近處文具店에서사주십시요
MARUZEN MARUZEN MARUZEN MARUZEN MARUZEN

### 体位向上！
欠かすな慰問に、御家庭に！
日魯のあけぼの印 さけ カニ 罐詰
아께보노 연어 게

東京 日魯漁業株式會社
東京 日魯合同會社

# 十一年平均을基準한 京城物價品目別 平均價格과指數比較 ③

| | 平均價格 | 指數 |
|---|---|---|
| 九、工業藥材 | | |
| 硫酸(工業用一罐) | | |
| 今年一月 | [illegible] | [illegible] |
| 昨年十二月 | [illegible] | [illegible] |
| 昨年一月 | [illegible] | [illegible] |
| 硫酸(六十六度、四十五瓩) | | |
| 今年一月 | [illegible] | [illegible] |
| 昨年十二月 | [illegible] | [illegible] |
| 昨年一月 | [illegible] | [illegible] |
| 苛性曹達(內地物、百瓩) | | |
| 今年一月 | [illegible] | [illegible] |
| 昨年十二月 | [illegible] | [illegible] |
| 昨年一月 | [illegible] | [illegible] |
| 一〇、雜品 | | |
| 洗濯石鹼(朝鮮物、百個) | | |
| 今年一月 | [illegible] | [illegible] |
| 昨年十二月 | [illegible] | [illegible] |
| 昨年一月 | [illegible] | [illegible] |
| 染料(白、十二·五瓩) | | |
| 今年一月 | [illegible] | [illegible] |
| 昨年十二月 | [illegible] | [illegible] |
| 昨年一月 | [illegible] | [illegible] |
| 牛皮(改良上、百斤) | | |
| 今年一月 | [illegible] | [illegible] |
| 昨年十二月 | [illegible] | [illegible] |
| 昨年一月 | [illegible] | [illegible] |
| 洋紙(新聞、四十二封度、一連) | | |
| 今年一月 | [illegible] | [illegible] |
| 昨年十二月 | [illegible] | [illegible] |
| 昨年一月 | [illegible] | [illegible] |
| 고무靴(女物、白大、十足) | | |
| 今年一月 | [illegible] | [illegible] |
| 昨年十二月 | [illegible] | [illegible] |
| 昨年一月 | [illegible] | [illegible] |
| 疊表(中入、一畳) | | |
| 今年一月 | [illegible] | [illegible] |
| 昨年十二月 | [illegible] | [illegible] |
| 昨年一月 | [illegible] | [illegible] |
| 鑛寸(羽廣、一個打) | | |
| 今年一月 | [illegible] | [illegible] |
| 昨年十二月 | [illegible] | [illegible] |
| 昨年一月 | [illegible] | [illegible] |
| 叺(製用叺、三十枚) | | |
| 今年一月 | [illegible] | [illegible] |
| 昨年十二月 | [illegible] | [illegible] |
| 昨年一月 | [illegible] | [illegible] |

商品類別指數 (對前月騰落 (非十種類、一類)

| | | |
|---|---|---|
| 穀物 | | |
| 今年一月 | [illegible] | [illegible] |
| 昨年十二月 | [illegible] | [illegible] |
| 昨年一月 | [illegible] | [illegible] |
| 食料品 | | |
| 今年一月 | [illegible] | [illegible] |
| 昨年十二月 | [illegible] | [illegible] |
| 昨年一月 | [illegible] | [illegible] |
| 纖物原料 | | |
| 昨年一月 | [illegible] | [illegible] |
| 纖物 | | |
| 今年一月 | [illegible] | [illegible] |
| 昨年十二月 | [illegible] | [illegible] |
| 昨年一月 | [illegible] | [illegible] |
| 建築材料 | | |
| 今年一月 | [illegible] | [illegible] |
| 昨年十二月 | [illegible] | [illegible] |
| 昨年一月 | [illegible] | [illegible] |
| 金屬類 | | |
| 今年一月 | [illegible] | [illegible] |
| 昨年十二月 | [illegible] | [illegible] |
| 昨年一月 | [illegible] | [illegible] |
| 燃料 | | |
| 今年一月 | [illegible] | [illegible] |
| 昨年十二月 | [illegible] | [illegible] |
| 昨年一月 | [illegible] | [illegible] |
| 肥料 | | |
| 今年一月 | [illegible] | [illegible] |
| 昨年十二月 | [illegible] | [illegible] |
| 昨年一月 | [illegible] | [illegible] |
| 工業藥材 | | |
| 今年一月 | [illegible] | [illegible] |
| 昨年十二月 | [illegible] | [illegible] |
| 昨年一月 | [illegible] | [illegible] |
| 雜品 | | |
| 今年一月 | [illegible] | [illegible] |
| 昨年十二月 | [illegible] | [illegible] |
| 昨年一月 | [illegible] | [illegible] |
| 總平均 | | |
| 今年一月 | [illegible] | [illegible] |
| 昨年十二月 | [illegible] | [illegible] |
| 昨年一月 | [illegible] | [illegible] |

× 總平均指數의 累年對照表는如左하다

| | 明治四十三年七月—基準 | 昭和十三年 | 十二年 | 十一年 | 十年 |
|---|---|---|---|---|---|
| 一月 | [illegible] | [illegible] | [illegible] | [illegible] | [illegible] |
| 二月 | [illegible] | [illegible] | [illegible] | [illegible] | [illegible] |
| 三月 | [illegible] | [illegible] | [illegible] | [illegible] | [illegible] |
| 四月 | [illegible] | [illegible] | [illegible] | [illegible] | [illegible] |
| 五月 | [illegible] | [illegible] | [illegible] | [illegible] | [illegible] |
| 六月 | [illegible] | [illegible] | [illegible] | [illegible] | [illegible] |
| 七月 | [illegible] | [illegible] | [illegible] | [illegible] | [illegible] |
| 八月 | [illegible] | [illegible] | [illegible] | [illegible] | [illegible] |
| 九月 | [illegible] | [illegible] | [illegible] | [illegible] | [illegible] |
| 十月 | [illegible] | [illegible] | [illegible] | [illegible] | [illegible] |
| 十一月 | [illegible] | [illegible] | [illegible] | [illegible] | [illegible] |
| 十二月 | [illegible] | [illegible] | [illegible] | [illegible] | [illegible] |
| 平均 | [illegible] | [illegible] | [illegible] | [illegible] | [illegible] |

▲昭和十一年平均—基準 (十三年·十二年·十一年·十年): [illegible]

# 朝鮮米增産目標 實際는百萬石內外
## 百二十萬石增産은困難

總督府에서는 當初의 三個年 二百萬石計畫에 依한 十四年度 七十萬石以外에 다시五十萬石의 朝鮮米增産을 하기로되엇는데 最初의 七十萬石增産豫算八十萬圓이 四十萬圓으로 半減되엇스므로 새로히 五十萬石의 追加豫算이 通過되어도 百二十萬石의 增産은 困難할것이라한다 即米作은 天候其他自然的條件에 左右되므로 增産計畫의 實績을通하 期待하는것은 到底히 困難하며 五十萬石의 追加計畫도 戰時下食糧充實을 確保하는 急速한 增産을 目的으로하고잇스므로 前計畫同樣耕種法의 改善 病虫의 驅除의 所謂米穀生産維持에 依할것으로보아 實際計畫으로서는 九十萬石 乃至百萬石을 目標로나갈것으로보인다한다

# 內地米需給不安
## 朝鮮米移入著減으로

【東京】 過日議會에서 周東米穀局長은 十四米穀年度에 잇서서 內外地를 通하야 需給推算을發表하엿는바 이에 依하면 今年端境期에는 結局九百二十二萬石의 持越되어 잇스므로 需給不安은 업다고說明하엿스나 內地만의 需給狀態는 依然히 不安의 域을脫치못하고잇다 即政府는 內地의 需給推算은 實收高發表後에 具體的數字가 아니고 第一回豫想을 基準으로 推定한 當時의 七百三十萬石의 端境持越을 發表하고서 이에 縮하고잇다 그리고 明年度는 內外地를通하야 五百五、六十萬石의 增産計劃을樹立하고 將來米穀需給의 不安을 解消시키려는 意圖이나 萬若 今年에不幸으로 凶作일것을假想할때의 對策은 아모런具體的方法은 說明치안코 單只相當한對策을 講究中이라고만하야 到底히 不安이解消될理萬無하다 今年의 內地需給에關하여서 大局的으로보다면 消費增加와 移入米減의 二點이問題되는바 特히朝鮮米移入의點은 政府에서는九百七十萬石으로 推算하고잇스나 이는 너무나甚한樂算이아닐까? 新穀以來二月末까지 三百萬石의 移出이잇스므로 今後도六百七十萬石의移出이 必要한데 政府에서 推算하는것과 가티는 안될것이다 即朝鮮의減收인데다가 今年消費가顯著히 增大되고 輸出도 增加되어잇스므로 三月以降에 五、六百萬石의 移出은 到底히 不可能하다고 볼수잇는바 今後겨우 四百萬石乃至四百五十萬石程度의移出이 最大限度이겟스니總移入高는 七百萬石乃至 七百五十萬石밧게는 안될것이다 따라서 朝鮮米의 移入減으로만 보아도 需給關係가 不安한데 今後天災期에 入하야 不幸히 天候不順으로 凶作을 免치못하게 된다면 米價의 最高價格은 最低價格으로되어 意外의 高價가 出現할지도 모르다 統制法에는 最高價格以上의 賣買를禁止하고잇지안는關係로 今後의 米價對策을 愼重히하야 萬全을期하지안허서는 안될것이라고보는모양이다

| | | |
|---|---|---|
| 群山 | [illegible] | [illegible] |
| 木浦 | [illegible] | [illegible] |
| 釜山 | [illegible] | [illegible] |
| 鎭南浦 | [illegible] | [illegible] |
| 元山 | [illegible] | [illegible] |
| 計 | [illegible] | [illegible] |

# 昨年豐作때보다 良好한農家經濟
## 正租의稀有高價維持로
正租檢査激增

朝鮮産米의 穀物檢查高는 收穫高의 對前年比減少에 依하야 正租 玄 白米가 總的으로 減少되고 特히玄米白米는 正租高와 內地의 上値制限方針에 狹擊되어 極度의 減退를 보이고잇는데 二月에 들어와 正租檢査는 飜然增加趨勢를 드러내어 二月中旬現在累計에 잇서서는 前年同期에 對比하야 實로 七十八萬四千八百三十五叺을 激增하야 二千四百四十八萬百十八叺에 達하게 되엇다 이것은 正租共販의 進展에 依한 正租檢查의 徹底化를보이어 全檢查의 現狀에잇는것을 말하는것이고 그우에 本年은 正租價의 稀有의 高價持續으로 農家生産者의 收入을 增加시켜 朝鮮農家는 昨年의 豐年보다도 良好한 經濟狀態에 잇는것을 말하는것이다

또正租、玄米、白米의 各支所別檢查高比較를 보면 如左하다 (單位叺)

| | 二月中旬累計 | 前年同期 |
|---|---|---|
| ▲正租 | | |
| 仁川 | [illegible] | [illegible] |
| 群山 | [illegible] | [illegible] |
| 木浦 | [illegible] | [illegible] |
| 釜山 | [illegible] | [illegible] |
| 鎭南浦 | [illegible] | [illegible] |
| 元山 | [illegible] | [illegible] |
| 計 | [illegible] | [illegible] |
| ▲玄米 | | |
| 仁川 | [illegible] | [illegible] |
| 群山 | [illegible] | [illegible] |
| 木浦 | [illegible] | [illegible] |
| 釜山 | [illegible] | [illegible] |
| 鎭南浦 | [illegible] | [illegible] |
| 元山 | [illegible] | [illegible] |
| 計 | [illegible] | [illegible] |
| ▲白米 | | |
| 仁川 | [illegible] | [illegible] |

# 經濟解說
## 農産計畫化
### 強制性과農民의影響

今番議會에잇서서의 經濟論爭은 目下其力點을 物動計畫及 生産力擴充에 두고 ……體的으로 論爭에 精彩를 缺하고잇고 特히 農村問題에 關한 論爭이 稀少한것은 數年來 보지못하든 現象이라할수잇겟다. 前議會에서 農地調整法, 農業保險法을 爲始한 重要農林法案에 依하야 一旦出齊된 感이잇는것이 其原因으로 보이는데 單只 米穀 配給統制法案이 上程되어 相當히 活潑한 論爭이 展開되는中에잇다. 時局의急旋回에 追從하는一方 從來의 機構를 그대로 두고 農村은 戰爭目的 達成을 爲하야 過去二年間 國民主食糧의 確保, 軍需品의 供出에 괴어무친 苦鬪를거듭하야 왓다. 戰爭이 長期戰으로됨을따라 農林國策에 잇서서도 確固不動한것이 要望되는데 現實的으로 食糧에 對한不安이업다하야 閑却하여서는 안될것이다.

豫算總會及分科會를通하야 質問은자못 猛烈的이나 어제로 二、三 業調整, 計畫生産과 肥料 飼料의 配給問題及 農産物價格問題等이 ……

日滿支農業間의 農業調整에關하야서는 根本方針으로서 日本이 兵糧의母體로서 가지고잇는 農村이 絕對性에鑑하야 이것을基準으로하야 滿支農業을 規制할가 或은日滿支三國을 一體로하야 適地適作主義를 取할가하는 基本計畫이 樹立되지안는限 內地의今後의 指導方針은 서지안코 따라서農村의經營은 動搖를 禁할수업슬것이다 이點을 會에서 河野一郎氏(政)가畜産方面에서鷄卵, 飼料를例로들어 論及하고 三善信房氏(政)는 棉花羊毛 및原料及小麥에 對하야 政府의意向을質하고 特히 緬羊增殖計畫의 杜撰을 指摘하얏스며 小麥增産計畫으로는 滿洲國이自給自足을 目標로하야 輸入을期待하지안코 北支도 그時殊情事에서第三國에서 輸入할는지或은日本의小麥을 優先的으로 輸入시킬는지 關稅關係其他로 未決이어서 于先 內地增産計畫에依한 輸出은 關東州만을 目標로한다는 政府의答辯을 引出한것은 昨年의 東亞農林協議會의結果가 三國間의 農業調整이 困難하다는것을 露呈한데 지나지못한것을 말하는것이다.

× 生産의 計畫化는 一面統制化이다. 따라서 價格構成의 適正이 論議된다. 一般物價抑制의見地에서 農産物價도 抑制되는데 그까닭에 有利作物에의 轉換을 하게되어 增産計畫에 支障을招來하고 또는 軍需供出品 乃至는 鷄卵 木炭과가티 公定價格을 低値에 決定한까닭에 農村經濟에 주는打擊이 相上에오르고 農産物價格及 一般物價와의 平衡이 指摘된것은 當然한問題이라 할수잇겟다. 分科會에서 河野氏는 本年度의 米價措置를 非難한後 木炭價格이 不當하게低値에 잇는것을指摘하고 特히 無水酒精原料의 甘藷買上價의 低位는 三善二氏(社大)는 肥料問題를 論難하엿다. 特히山崎氏(社大)는 肥料問題에 政府의 「所要의 것을 供給하는것」이아니고 「肥料不足으로 配定을하는것」이라고 肥料의 統制에 徹底시킬 配定은 現狀으로 計劃自體가 不得已한것이라 하나 計畫方針은 不透明한것이다……

× 計畫生産에 伴하는 肥料의 配給 ……

# 朝取幹部歸京
米穀統制

朝取取引員을 代表하야 渡東中이던 新田委員長은 十日歸京하엿는데 午後五時半 부터 朝取樓上에서 取引員을 會合하고 秘密報告會를開催, 午後七時半에 一旦散會 하엿는데 秘密會終了後 新田委員長은 如左히말한다.

朝鮮米穀會社案은 內地의 要 ……

# 移出米管理難免
## 移出商全滅·數量이問題
### "朝鮮米穀會社"案波紋

朝鮮米穀會社案에 對하야 暗中 模索으로 憂慮하고잇는 諸點은 如左하다

一、移出米에 對하야는 內地朝鮮의 兩會社에서 內外地一元化의 立場에서 協議決定하기로된 境遇에 數量決定을 如何히하는가 月別移出數量을 決定하면 全혀 移出米管理와 가티 妙味는 完全히 喪失된다

二、移出專門의 業者는 全혀 失職하게되는데 그 救濟를 如何한 方法으로하는가

三、內地會社는 政府米買上을 代行하기로되어잇는데 朝鮮米의 政府買上은 別로 內地會社의 支店을 設置하지안코 朝鮮米穀會社로하여금 하게하는가

四、移出數量의 決定은 內外地의 一元的統制의 大勢로보아 月別配定을 廢行할可能性이잇서 農林省追隨의 氣色이 濃厚한 今의 總督府가 果然如何한 方針을 가지고 잇는지 移出米管理도 困難하지나 안흘가하는 點에 悲痛한 關心을 가지고잇다

# 朝取機構
## 大變革運命

朝鮮米穀會社의 設立에依하야 朝鮮米穀에 對한 議會及中央의 情勢調査次 渡東中이던 荒井朝取理事長 秋山常務理事 田崎理事 小杉理事等은 三日歸京의 豫定이오 同日頃歸京豫定이라고 …… 鮮取引所의 仁川米豆部는 自然解消하게되어 朝取로서는 그만큼 打擊을받게되는데 仁川米豆部의 賣買其他는 相當額으로써 買取된다하여도 收入減에 依한 對策으로서는 資本金에 對하야 考慮하기로될것으로 重役等도 相當히 減員하지 안흐면안될 運命에잇서서 如何든 朝取機構에 對하야는 相當한大變革이 注目된다한다

# 正租도上場
## 新會社는十月一日에設立
仁川米豆部그때까지存續

…頃에 上場할것은勿論이나 特히朝鮮으로서는 內地보다 多少緩和되지안흘가보인다. 그리고 鮮의 移出管理法案의 實施가十月一日부터로 決定되엇스므로 內地의 新米穀會社가 생기는것도 十月一日로 보인다 그러므로 朝鮮으로서도 그 實施期는 十月一日부터될것이다 問題로 되……

# 土協工事總額
## 一億四千萬圓

京城土木協會員의 現在의所持工事總額은 一億四千三百萬圓인데 土木協會의 創立當初인 昭和十一年十二月末現在 會員所持總額은 現在의約三分之一인 五千六百萬圓이엇다 如斯히 土木工事가 激增된것은勿論 時局產業의 反映인데 昭和十三年中에 竣工한工事額이 約一億圓에 達하고 其中約三割卽 三千萬圓이 勞働賃銀으로서 全朝鮮에 撒布된것이니 農村景氣에 加하야朝鮮景氣가 旺盛한點도 想像된다한다

# 南電倍額增資

南鮮合同電氣會社에서는 發電工事資의充實及 通信日本電力株의 所有等을 必要하게 되어잇고 增資는 現在不足한데 近近增資하기로 되어잇고 本의 約倍額인五千萬圓으로보이며 發表期는 下半期中或은 來年上半期로 豫想된다한다

○高周波技術員試驗에 一萬人應募=高周波城津工場에서 本年度技術職工을 募集한바 應募者가 一萬人에 達하야 京城의試驗場에서는 二千人을突破하고 十一日 京城公會堂에서 受驗者가 殺到하얏는데 採用者는 應募者의一割 二百名이다 그리고 試驗日第一日은 體格檢査로 여에合格한者에게 第二日에學科試驗을하야 採用者를 決定하기로 되엇다

# 春川電氣를 京電서買收
## 四十七萬五千圓에

春川電氣買收問題는 總督府의 電氣事業統制方針에基하야 先月以來兩者間에서 折衝을거듭하고잇던바 兩者의主張에相當한 隔이잇서 容易히 妥結되지안흐리라 가드디어 白石電氣課長과 田中幹旋으로 昨夕겨우 假契約을 調印하게된것으로 買收價格은 四十七萬五千圓이고 四月一日부터 事業全部를 京電에 讓渡키로되엇다 京電으로서는 現在繼續中에잇는 春川地方一帶는勿論 陽、杆城特히 將來의 大飛躍이約束되고잇는 東草等、東海岸一帶의 産業發展에對하야 事業統制에依한 減價償還을 發揮하야 此等地方의 開發에 貢獻할 決心이라는데 春川電氣는 資本金十七萬圓 全額拂込으로 二百七十키로와트의 發電設備를가지고 約一萬戶의 電燈供給을 하고잇섯다

# 寸鐵

◇…朴商銀頭取卒逝 葬禮도 지나기前에 後任問題를 말하기는 早急하지만 下馬評에오른 人物의 功勞로 昇任이 豫想되나 當然한 順序로 專務이며 實際의 功勞者는 專務이니
◇…商銀을 整理更生케한 實아직 責務이不足하다는말도잇고 鮮銀에서 頭取자리를 새로내리리라는 推測도不無.
◇…朝鮮第一의 普通銀行 頭取자리이라 重視는되지만 너무떠들것도업지……

# 朝取期米取組內容

鮮滿三地의 産米增殖을 六百萬石 程度로 議會에서 決定하는모양이니 此外 米의取引은 將來하는일 이업지아니하다

| | ◇賣方 | ◇買方 |
|---|---|---|
| 中 | [illegible] | [illegible] |
| 限 | [illegible] | [illegible] |

# 今日財界 十一日

◆米
仁川期米先限 [illegible] 不變
大阪期米先限 [illegible] 不變
京城一等白米 [illegible] 不變
正租(仁川) [illegible]
滿洲粟 [illegible]
京城金 [illegible] 不變

◆株
朝取 [illegible]
東新 [illegible]
鐘紡 [illegible]
大阪三品 綿絲 [illegible]
橫濱生絲 [illegible]

어잇는 朝鮮取引所米豆部의 營業期間이 來五月末까지인것도 二 但 新時代에 適應하엿스므로 延長은 可能하게되어 總督府의 方針이 決定되어 十月一日부터 新會社인 朝鮮取引所의 米豆部의 鑑定이 될것이 十月一日以後에는 新會社인 市場이 全朝鮮에 一個所로 設置되고 今日까지의 取引所所在地에 는당然히 正米市場이 許可되며 그附近에도 새로이 正米市場의 設置認可申請이 可能하게되엇 다 다시朝鮮으로서는 今回생기는 新會社에서 正租의上場도 物取引으로하게 될것을 豫想하여 新會社의資本金은 大體五百萬圓으로 豫想된다

# 國債閑散 【東京電話同盟】

休日을앞두고 場面은 一層氣乘薄閑散으로되어 四分半이 五錢少高인外에 其他는不變, 外貨債도 無差別狀態로 佛貨、米貨가 모두 不變이엇다

▲甲號五分一〇三、七五 ▲十九年物一〇三、一五 ▲米五分半三七一、八〇

# 株式
# 朝取俄然暴落
## 賣物殺到十圓棒下

今日의市勢 (十一日)

# 前場朝取暴落

今朝는朝新의 六低인 二八圓七、東新不變인 二二七圓七、鐘新三高인 一七圓二에 寄付後 朝取에 賣物이 殺到하야 算定價八十圓에서 七十三圓에 暴落되고 朝新도 二八圓丁에 飛落되고 七〇圓丁의 低價를 보인後 結局東新二二八圓一、朝取七〇圓九、朝新二八圓一、鐘新七七圓四에 大引 後場은例休

# 朝取悲觀
## 賣繫物山積

朝鮮米穀會社設置決定을 傳하야 朝取悲觀人氣가濃厚하야 昨日은 朝新이三十圓關門을 깨더니 今朝는 朝取舊株에 賣物이殺到하야 十圓棒下로 七十圓丁에까지 떠러지고 朝新도 二八圓臺로 激落되엇는데 米穀會社案이 議會通過한다면 朝鮮取引所의仁川支部는 米豆部는 閉鎖를當할것이고 讓分部보다 收益이만흣스니만큼 (但昨年에는 例外的으로讓分部收益이만흣스나) 昨年의 一割四分이라는 配當을 維持하는 것은 至難인 形勢이므로 朝取、朝新의 持株側의 投物이 續出하야 賣物을 내던지고 賣繫物이 山積하고잇슨즉 大勢에는 抗키어려울도 買方의 最後的抵抗인 動向을 注視하는 한편 朝取當業者의 견해는 賣繫物이 …… 懸隔的見解가 酷似的●

# 東新은一息!

昨日은 東新이 一躍關門突破로 다시二十圓台를 回復한 勢로 下放한것을 爲始하야 雜株方面도 一齊不勢이고 特히取引所株가 모두暴落勢를보이엇섯는데 今朝는 落勢一服으로 少堅商狀을 維持하고 朝取는 七十圓丁에서 二八圓丁의 新値로 安定한 位置에잇서 殆히 急變的見解가 酷似的●

# 市場六感

㊑朝取悲觀으로 ▲新價位로 高株는一擧十圓棒下 ▲朝取 朝新의人氣는 ……

# 強中에도軟弱

昨今東京은 三十七圓〇錢까지 騰하엿다市勢가 六圓八十錢臺로 反落하고 大阪은 三十六圓八十錢臺에서 七十錢臺까지 低移하엿스며 當地는 三十四圓十四錢까지 上伸하엿다가 〇錢으로 下押하야 因而不伸不押의 軸狀을 呈할뿐이다 米價의前途大勢로보아서는 到底히低落을 許하지안흘것가튼다 軸價各地市勢가 最高公定價格을上下하고 잇는만치 買方으로는 更히用의餘地가업고 一方賣方은 最低公定價格으로보아서 五百數十丁의戰線을 延長할餘力이잇는만치 此邊高價에서 賣方針을 쎼는것은 大利는업다할지라도 絕對損害는 업슬모양갓다 그래서大勢는 强하다고 볼수잇는데 其實際米價는 軟弱한點이만타 勿論戰時下의 米價는 期待키難하지마는 米穀會社案의 議會通過와 相俟하야 어느程度까지의 反落을 免치못할것갓다 그러고今年의內 ……

# 期米膠着
全休狀態

今朝는 雨天으로 一層閑散하야 前場은 先限은 三十四圓〇五錢인 一厘丁의 低價인 三十四圓八十五錢으로 中은 三四圓〇五錢인 昨止同際으로 始終하고 前場膠着으로 寄付後 阪地의一、三丁低落인 七十三錢의 報를受하고도 依然〇五錢으로 四節부터九節까지는 賣買不成이다가 阪止七十三錢과共히 〇五錢에 場을 止하엿다 ▲後場은例休

| | 中 | 限 | 先 | 限 |
|---|---|---|---|---|
| 賣 | [illegible] | [illegible] | [illegible] | [illegible] |
| 買 | [illegible] | [illegible] | [illegible] | [illegible] |

# 正米同調
無新味로

# 京城保合

議會의 推移만을 觀望하고 依然氣迷가 甚하고 滿支와의 商談도 一息된모양인데다가 精白側도 原料正租高로 內地入注의 採算이 맛지안허 積極性이 업스나 所持側은 目前政府의 買上과 減少될것으로보이는 殘存米發表를 重視하고 雙方이 모두不賣不買裡에 閑散保合이엇다 ㊄穀良三等 三三、三五 四等三三、一五 二等白米二四、五〇

# 仁川閑散

米穀會社案으로 人氣는 活氣를 일허 單只地場 必需側의限定買이다 精白側도正租高로 原料收集難인 一方滿支輸出도 此邊一息商狀인데 買上說도 아직아모런 눈치도안보이므로 一部嫌氣化한빗조차보이어 今日부터 發表될 殘存米도別로 期待를 안두는모양이어서 市中은 極度로閑散場面을呈하고잇다

㊅穀色 三等 三三、三五 四等 三三、一五 ㊅ 一等白米 一三、一三 八〇 四 無砂米 一三、九〇

# 釜山軟勢

當然히올것으로 豫期는햇섯스나 當局의朝鮮米穀配給統制會社의 設立方針을듯고 더욱萎縮되어 仕手가업서서休日을앞두고도 場面은今日브터穀表됨在米를 觀望하고 一齊히傍觀態度이나 市勢는各地清算의落潮를옮기어 五錢低로低唱이엇다 ㊅銀坊主三等三三、九〇 四等三三、七〇 一等白米一三、七一

# 大邱不動

米穀會社案이通過되어 朝鮮도 米穀會社가設立 ……

# 木浦同調

滿西方面으로부터 丸木米에對한人氣가조하 多少注文이잇스나 第一繁要한價位가 겨우採算價이고 必需去來로 大大的商談이업고 京阪을재우려는 程度로서 積極味가업섯스며 市場은依然히 氣迷가甚하야 日前殘存米發表와 政府買上等의 米自節의林料를어떠케取扱할가 苦心하는人氣이어서 單只與地의金融緩慢으로 正租가頑強할뿐이엇다 ㊅銀坊主三等三三、五五 四等三三、一五 一等白米 一四、一〇

# 群山不變

內地로부터의情報에依하면 變소米에黑米의混合이만타는惡評으로 全혀買氣가업 서 內地入注는去益困難하게되어 스나 今日부터穀表될 殘存米와 三次買上說을臺頭로 이에牽制되어 所持側의 態度가 依然强硬하야 市中은 賣物이업는데 與地도亦是金融緩慢으로 强硬하나 買氣는 ……

되다면 現在以上의 無理한米價高는 期待할수업스니 諸物價가 一齊히 昂騰하는때이라 亦是低落보다도업고 또實施期도 當然히 次米穀年度부터일것으로보아 奧地는 三次買上에다가 期待를 두고 依然히 強硬態度이어서 賣物이 出廻되지안는一方 買方도 亦餘態依然하야 場面은極度로閑散하야 市勢도 前價同樣이엇다 ㊅銀良三等 三三、一〇 四等三三、九〇 一等白米 一三、六〇

# 綿絲布少高

綿絲布中三友 ○錢으로되엇다 ……

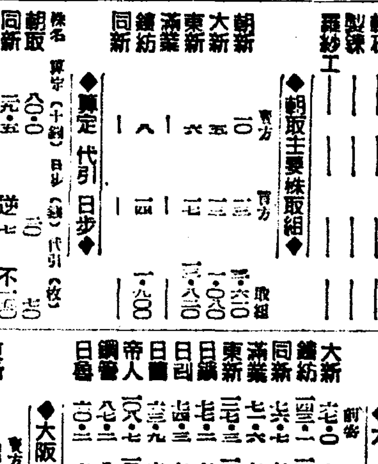


# 京城物價 十一日

◆白米 (一叺、單位圓)
◆纖物 (疋、單位錢)
◆毛絲 (封度、單位錢)
◆炭類 (噸)
◆一叺當
◆錦·洋炭 (噸)
◆京城道精 (薪)
◆石油 (一罐、單位錢)
◆砂糖 (百斤、單位錢)
◆洋灰 (五〇瓩、單位錢)
◆陶器 (單位錢)
◆木材 (才、單位圓)
◆漆料 (單位圓)
◆鐵物 (單位錢)
◆皮料 (尺、單位錢)
◆紙物 (單位錢)
◆塗料 (單位錢)

[illegible]

# 株式

◆朝取短期◆ (朝取、朝新、大新、東新、鐘紡、同新、朝新、拓殖、朝石、製鍊、小林新、羅紗工): [illegible]
◆朝取主要株取組◆: [illegible]
◆東定代引日步◆: [illegible]
◆東京現株◆ (鐘紡、朝紡、王子、郵船、同新、東燈、同新、東株、同新、日石): [illegible]
◆大阪短期◆: [illegible]
◆大阪短期取組◆: [illegible]
◆大阪長期◆: [illegible]
◆東京短期◆ (東新、大新、鐘紡、同新、滿業): [illegible]
◆東京短期取組◆: [illegible]
◆朝取短期賣買高◆ 合計 [illegible] 累計 [illegible]

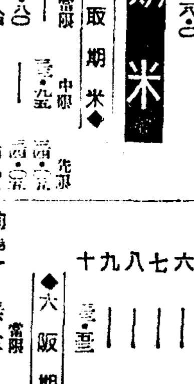


# 期米

◆朝取期米◆ 當限 中限 先限: [illegible]
◆朝取期米取組◆: [illegible]
◆大邱期米◆: [illegible]
◆群山期米◆: [illegible]
◆木浦期米◆: [illegible]
◆大阪期米◆: [illegible]
◆大阪期米取組◆: [illegible]
◆東京期米◆: [illegible]
◆各地期米◆ (神戶、名古屋): [illegible]

株式 期米 玉 仁川本町 マクルマ引取店

# 海外經濟 十日

(比較) [illegible]

# 銀行券 十日
◆朝鮮銀行券◆ [illegible]
◆日本銀行券◆ [illegible]

# 金利·手形交換
◆東京金利◆ [illegible]
◆大阪金利◆ [illegible]

# 鰯油粕·麥粉
◆阪神鰯粕◆ [illegible]
◆阪神鰯油◆ [illegible]
◆日本麥粉市勢◆ [illegible]

# 金銀價
◆京城手形交換高◆ [illegible]
◆京城市中金銀價◆ [illegible]
◆東京金銀價◆ [illegible]

# 對外爲替
◆金買入價◆ [illegible]

# 正米
◆京城正米◆ [illegible]
◆大阪正米◆ [illegible]
◆仁川正米市價◆ [illegible]

# 正租
[illegible]

# 雜穀
◆京城雜穀◆ [illegible]
◆仁川雜穀◆ [illegible]

# 綿絲布
◆京城綿絲布市勢◆ [illegible]

# 滿洲商況
◆大連特產市勢◆ [illegible]

# 綿絲
大阪三月 [illegible]

# 棉花
大阪 三月 四月 五月 六月 七月 八月 九月 [illegible]

# 人絹
各地 大阪 東京 福井 [illegible]

# 生絲
橫濱 現物 [illegible] 九七〇圓

# 砂糖
大阪 東京 [illegible]